京城日報
一月十三日（水）夕刊
編輯兼發行人 見島吉治　印刷人 小川三之介
發行所 京城府太平通一丁目 合資會社京城日報社

議會閉會中の 繼續委員會設置
政府の方針判明、有望視さる

【東京電話】政府方面より要望されてゐる議會閉會中繼續委員會を設置することについては次田法制局長官は十二日閣府の

議院法 改正研究委員會で新聞官よりの質問に對し「繼續委員會に關することを適當と認むる問題の生じた時は大いに活用したいと思つてゐる」云々と述べ政府の方針を明かにするに至つたので從來議員側に要望されてゐた同委員會の設置は頗る

有望視 されることゝなつた、特に今議會には重大問題、義務教育延長問題など重要問題山積し四圍の情勢より見て審議未了の公算濃厚であるだけに一部には會期後議院法の規定を活用して繼續委員會を設けこれらの案件を附託し審議を續行することも考慮されてゐるが政府及び政黨が重要問題を如何に取扱ふべきかその態度とも關聯し同

委員會 設置は今後兩者の間の交渉の進捗如何、議會の情勢等までに何等かの解決を見ることゝならう

貴族院改革 四月に持越し

【東京電話】貴族院制度改革に關し政府は所謂員來た一面も調査會を開かず頗る熱意を缺いてゐるので貴族院の一部では議會休會明け前即ち二十日頃調査會を開き審議促進をはかるべしと要望されてゐるが右に關し廣田首相は瀧井書記官長、次田法制局長官等と協議の結果

議會休會明けも切迫し議會に提出すべき議案の審査立案その他諸準備に忙殺されてゐるので議會休會明け前に調査會を開くことは事實上不可能であり且つ議會中は勿論開かぬことに意見一致した

よつて同調査會は四月の議會終了後に持越されることになり内閣の手による改革は全く望み薄となるに至つた

同成同和の議會陣

【東京電話】貴族院同成會及び同和會は十三日午前十時昭和會館に例會を開き廣田大臣の施政方針演説に對する質疑の人選について協議した結果、同成會は貴族院制度改革問題（財政經濟問題）と決定、同和會は代表者を立たせぬことに決定した

税制改正審査終る

【東京電話】臨時税制改革に伴ふ地方税制改正各法案は内務省地方局第三部に於て審査中であつたが十二日審査を終了したので十五日の閣議に附議承認を得た上で休會明け議會冒頭衆議院に提出する方針を決定した

實質的には 總務廳の上位
經濟會議の組織要綱

【東京電話】國策綜合統制機關としての總務廳並に帝國經濟會議を含む中央行政機構改革については十二日の四相會議において大綱を決定し直ちに法制局に具體的立案を命じたが四相會議で最も苦慮してゐる點は帝國經濟會議（假稱）の構成であつてこれが具體化に當つてはかつての内閣審議會と調査局の如き關係となることを極力避けんとしてゐることで帝國經濟會議は廣く内外の經濟産業政策の確立を目的とし首相の最高諮問機關として委員には民間の人材を網羅して實質には總務廳の上位機關とせんとしてゐる、經濟會議の組織要項は大體左の如くである

一、經濟會議の會長は總理大臣とす
一、副會長は一名とし經濟會議委員中より任命す
一、委員の數は十五名内外とし我國經濟產業界の有力者を以て充てる
一、總務廳總裁は常任委員とし幹事長を兼任す
一、經濟會議に若干名の幹事を置く（内定せるものとしては大藏次官、農林次官、商工次官、遞信次官、拓務次官等である）
一、總務廳企畫局は經濟會議との聯絡事務を掌る

衆議院各派交渉會

【東京電話】衆議院では十五日午後一時より院内議長應接室に各派交渉會を開き、那賀米紛越しとなつてゐる國同、東方會に依り提議された外交問題に關する經過説明を政府に要求する件に關し改めて協議することゝなつた

清酒 鮮鶴 嘉納合名會社

東上に際し 大野總監語る
けふ"あかつき"で東上

大野政務總監は第七十帝國議會政府委員として十三日午後四時十五分京城驛發"あかつき"で東上したが、東上を前に十三日午前十一時半本府總監室で次の如く語る

松岡滿鐵總裁が明十四日入城されるが同總裁としての問題はない東上中の大河原朝鮮總裁が入城するので京城で落合つて打合せを行はれるものと思つてゐるが折角兩氏が入城されることであるから、經濟問題その他に就いて意見の交換位は本府側としても計りするであらう、羅津の都市計畫には遞信局は積極的に出るらしく明年度から愈々着手することになつてゐるが朝鮮としては喜ばしいことである

◇……

茂山は最初五億トンの埋藏量だといつてゐたが調査の結果十億トンの埋藏量があることが判り力強いものを感じてゐる、開發に關しては從來通りの方針で進み着々と交渉は進捗してゐる

◇……

私鐵買收に就いては大體新聞の報道通りで交付公債七千萬圓を朝鮮は大藏省に要望してゐるがこれが實現までには未だ難關があり簡單には行くまいと思つてゐるが朝鮮としては何とか片付けたいと思つてゐる、今回の東上で十分に折衝はするつもりである

◇……

人事異動が噂されてゐる様だがそんなことはない、西鮮合同の社長が辭任しその後任に就いては會社側の意向を聞いた上でなければ何とも云へない

◇……

重要產業統制問題は法律上の問題があり根本問題は實質的に變つてはゐない、帝國經濟會議は朝鮮としては希望してゐる、經濟圏内にある朝鮮としては參加を希望してゐるが參加は實現はするまい

◇……

林業開發會社に就いては具體化してもらひたいと思つてゐるが省と十分折衝を行つた上民間にも働きかけ出來得ればこの議會に追加豫算として提出したいと思つてゐる遞業金融會社は今度の東上によつて各方面の意見を徴し大藏省とも折衝したいと思つてゐるが今議會で大藏省は三十億の法律案があるので忙しいことであらうから折衝も出來るかどうかと思つてゐる【寫眞は大野政務總監】

駐獨佛大使 歸任報告

【パリ十二日同盟】駐獨フランス大使ポンセ氏は十二日午前ベルリンよりパリに到着、直ちに外務省に赴きデルボス外相並にヴイエノ次官と會見スペインを繞る國際紛爭並にドイツの態度につき重要協議を遂げた、しかし公表するにポンセ大使は噂されたドイツ、フランス經濟提携案とかドイツ、フランス國交調整案の如きは持つて來なかつたと見られる、ポンセ大使はデルボス外相に對し

ヒトラー總統が十一日新年外交團接見式場でポンセ大使に對しドイツはスペイン本國及びモロッコに何等領土的野心なき旨言明した

事實を報告したが奇怪なことにはドイツ政府は右に關し何等公式聲明を發せず、しかも十二日のドイツ各新聞はヒトラー總統の言明を報道したフランス新聞を攻擊、スペイン領モロッコを征服せんとするフランスの野心を憤慨せんとする聯合的言明だと叫びヒトラー總統の言明は一言も報道せず、唯ターゲブラット紙がフランスのハバス通信社報道として傳へたのみである、フランス當局はドイツ新聞の態度を不快視すると共にドイツ政府の態度に疑惑を抱いてゐる

人事局長官の 他職兼任に反對

【東京電話】中央行政機構改革に關する四相會議は内閣に人事局を設置し各省人事行政の公正統一をはかるに決定したが、人事局は各省大臣の權能に抵觸せざる範圍において勅任官以上の官吏に任免昇給異動等の事務を司掌し陸海軍の人事身分に關する事項及司法官の人事は除外することとなつてゐる、然るにその長官が資源局總裁の兼任といふことでは強固な統制力が與へられないから結局人事行政の革新は得られないのみならず却つて屋上屋を架することとなり却つて各省人事を混亂に導く懼れありとて關係方面その他に反對意見のあることは注目すべきである

予の對日方針は 何等變化なし
汪精衛氏上海へ（船中で語る）

【香港十二日同盟】今朝香港に到着した汪精衛氏は香港總督カルダット氏の歡迎を辭退し故胡漢民氏の墓參りのため廣東行きを中止し十二日午後六時ポツダム號で上海に向つた、支那側の汪精衛氏に對する希望は親日派の巨頭と目されてゐること並に現在の南京政府當局との緣故稀薄なる爲無關心で廣西派の如き僅か駐港辦事處主任を歡迎に派遣したのみである

【香港十二日同盟】香港出發に先立ち汪精衛氏は十二日午後四時ポツダム號で外支人記者卅餘名と會見し

予今次の歸國は西安事件發生と共に中央より要請された結果である、胸部に殘つてゐる彈丸は未だ摘出せず時々患部に痛みを感ずる

と述べた後對日問題につき質問を受けたのに對し

日支關係は愈よ重大性を加へてゐるが予の意見は一昨年十二月二中全會で蔣介石氏の發表せる「最惡最後の場合に至るに非ざれば輕々に犧牲を言はず平和の爲あくまで努力し萬已むを得ざるに至らば如何なる犧牲をも厭はず」と言つたあの宣言に盡されてをりこれに追加すべき何物もない

とて日支間の武力衝突を極力避けて外交手段により諸問題の解決をはからんとする汪氏從來の對日主張に何等變化なきことを明白にし最後に今後の行動に關して

予は上海到着と同時に入京するから蔣介石氏の健康がよければ南京で會見し避ければ予自身奉化へ赴き會談しよう

と語つた（寫眞汪精衛氏）

英稅關吏の殺害に嚴重抗議

【廣東十二日同盟】去る十二月十二日廣東省北海海岸稅關支所勤務のイギリス人稅關吏パジエット氏の慘殺された事件に關し廣東イギリス總領事館の調査したところによればパジエット氏は去月十二日雷州半島西方面で密輸取締のため私服十四名を率ゐ密輸品を押收引揚の途中、公安隊に停止を命ぜられたもその理由なしとて引揚げんとしたため公安隊より發砲されパジエット氏も之に應戰したが銃彈のため即死したものと判明した、右に對し廣東イギリス總領事館では右調査を根據として嚴重なる抗議を廣東當局に提示した

駐英蘇大使 英外相訪問

【ロンドン十二日同盟】ロンドン駐箚ソヴエート大使マイスキー氏は本國政府の訓令に基き十一日午後イギリス外務省にイーデン外相を訪問、スペイン革命軍の海上封鎖行爲防止の國際共同動作にイギリスの參加方を要請した、ソヴエート政府は最近同國汽船コムソモル號の撃沈事件があつた直後と同樣の提議を行つたがイギリス政府はかかる問題は一括して不干涉問題に關するもので有効なる不干涉監視制度が確立されれば海上事件の如きは自然に解消するとの建前のもとにソヴエートの提議を拒否する方針と見られる

滿洲國へオブザーヴァを派遣
近く開かれる諸會議へ列席

鮮滿一如政策徹底と相互の實情認識のため南總督は就任以來鮮滿各種會議には相互にオブザーヴァを交換し來つたが滿洲國では來る廿二日から二月六日まで連續的に各省長會議、總務司長會議、警務廳長會議等が開催されることとなりこの程同國政府より總督府に對し正式にオブザーヴァ派遣方の案内狀を送つて來た、總督府では昨年以來各局長の滿洲視察を行はしめ本年度内に全部の局長をして滿洲視察を終らしむる豫定であり未だその實行を見てゐない局課長も相當多數に上つてゐるのでこの機會に視察の傍ら前記各種會議に參列せしめて相互の認識を深めることとし目下人事課において派遣局課長の詮衡を急いでゐる

鴨綠江委員會 けふ顏合せ
第一回委員會開かる

鮮滿鴨綠江共同技術委員會に關する發表調印式は十二日午前十一時から本府に於て大野總監と要交通部大臣との間に行はれたが、この協定に基いて十三日午後一時半から本府第一會議室に於て第一回委員會を開催されたが、この會議によつて會長、臨時委員、幹事、事務員、技術員を任命し、協定によつて諸般の準備を定め、現地委員の設置をなし第一回より應本格的共同調査に着手することゝなつた

線外

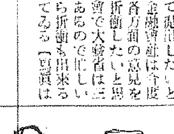

議會開會を目前に控へて[illegible]この頃の張り切りやうはすばらしいもので來客每にビールを勸め『この泡のやうな勢ひで議會を乘り切るよ』と氣焰を揚げてゐるが口の惡い客がすかさず『議會前から泡をふいてゐたんぢや内閣の前途も見え透いてゐるよ』とやつたのですが、[illegible]きつ、ふん

勞働調節對策

全鮮内務、產業兩部長會議は十一、十二の兩日本府第一會議室で開催されたが、この會議で注目される問題は、今田總監、大野政務總監が定例の勞働者の需給調節問題で各道當局にも基本的調査方を命ずることゝしたが、各道はこの指示に基き對策を講ずることゝし具體案を作成し二月中旬道當事者即ち道地方課長を招集して具體案を提出せしめ根本對策を講ずることゝなつた

鮮滿直通運賃貨物會議

鐵道局では今月末鮮滿直通運賃貨物會議を開催のはずであるが、十七日就任挨拶のため入城する佐原鐵道總局營業局長を迎へ下準備の打合せをするはずである

蘇聯國防費 急增

【モスコー十一日同盟】ソヴエート聯邦中央執行委員會第三次全體會議は十一日クレムリン宮に開催、蘇聯の首腦全部出席、一九三七年度豫算を審議したが總額九百七十一億ルーブルで、内國防豫算は二百二十億七百萬ルーブル、一九三六年に比し三割五分七厘の膨脹を示し五人家族の一戸當り國防負擔は五百八十七ルーブルと換算せられ、かくソヴエート政府が國防費の急增を詐つたのは日獨兩國間の防共協定、滿洲國における日本軍の兵力增強などに對する對抗を口實としたものと見られるが、グリニコ財務委員は特に國防費膨脹の理由として次の諸點を指摘した

一、兵員增充に伴ふ給與の增額
一、裝備の技術的改善
一、將校宿舍の改善
一、國防軍の分科教練強化

樺太廳交通部長

【東京電話】樺太廳交通部長は武藤内務部長が事務取扱を命ぜられてゐたが十三日左の如く初代部長が任命された

任樺太廳交通部長（四等） 地方事務官（岡山） 伊藤正良
樺太廳内務部長 武藤公平
交通部長事務取扱を免ず

一人一話
年賀狀必要論
◇—和田英正

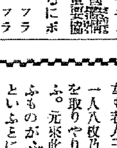

非常時に拘らず、男も女も老人子供も加へて平均一人八枚乃至十枚の年賀狀をとりやりをしてゐるといふ。元來此の年賀郵便といふものが、虚禮なりや、否やといふことについては、議論のわかれるところであらうが、少くも私自身の差出しに關する限りにおいては斷じて虚禮ではない。私の今日あるを得るのは全く舊師や、先輩の恩愛、援護の賜に外ならぬ。また私ごときものに對して、いつ迄も忘るゝことなく音信を寄せらるゝ情深き友人もある。如何に俗事に鞅掌たるといひながら、平常一向に御無沙汰勝ちでの方々には御無沙汰勝ちであるといふことは、實に相濟まぬことである。せめて年賀狀によつてなりと便りをして感謝の心、懷しみの情を表はしたいものと思ふ。こんな氣持ちで一枚一枚と宛名を認めて行く裡に大恩の方々が次ぎ〳〵に眼前に髣髴として、自ら感謝の心が湧き出で、或は懷しみを新にする事が出來る。で私自身としては、どうしても年賀狀は斷然止めることが出來ないのである。（寫眞は和田京城第一高普校長）

天地玄黃

鮮滿交通連絡のスピードアップと擴調、鮮滿郵便爲替交換協定の成立等々、次から次へと鮮滿關係の親近化、鮮滿一如の具現化は喜ばしい

×

全鮮民有林一千萬町歩の中から約四十萬町歩の耕地開拓はよい思ひつき。斯うした仕事に餘剩勞力を用ひて、同時に勞働訓練をやるやうにすれば一擧兩得

×

これからの仕事には、どうしても勞働訓練を同伴させる必要があり、それが大衆教養の增進運動ともなる。『勞働奉仕』といふことは、眞面目に檢討の必要がある

×

蔣氏三たび辭表を提出。よつぽど苦しいことがあると見える。尤も支那では三顧の禮とか何とかいつて『三』が單位になつてゐるといふこともある

×

汎米モンロー主義の米國が、大新艦計畫。そのわけをいひな

×

防空費にと名も告げずにポント一千圓、これがほんとうの愛國獻金といふもの——

人

◇高久甚助氏（日本飛行協會幹事）十四日入城朝鮮ホテルへ
◇山本朝鮮合同電氣社長 十三日入城朝鮮ホテルへ
◇岸巖氏（滿洲興銀業務兼調査課長）十五日午後三時三十五分京城驛發赴任

會

朝鮮蠶友會年賀新年宴會は十八日午後六時（月曜日）白水において開催、會費一金八圓當日持參のこと、申込は旭町二不知火旅館内同會宛

[illegible]（157）
邦枝完二 作　神保朋世 繪

波しぶき（二）

『もし和尚樣、半次郎さんと仰しやる方がお見えでございます。』

『おゝ半次郎さんが來られたか。よし〳〵、直ぐにこれへお通し申せ。』

『かしこまりました。』

一圓が出て行つてしまふと、日道はお綾の顏を見ながら頷いた。

『愈々來たさうだが、例の裝擶好ではあるまいな。』

『あの人も惡い方に掛けちや、人一倍智惡の勝つてゐる人でござんすから、一目で悟られるやうな裝をしてはまゐりますまい。』

『おれもさうは思つてゐるが、寺の者はともかく、參詣の衆に悟られると何かと都合がよくねえからの。』

その言葉が終るか終らない時分障子の襖が開いて、そこへひよつこり現れた半次は、どこぞの若旦那でもあるやうな、如何にも堅い裝をしてゐたが、日道を見ると丁寧に閾越しに兩手を仕へた。

『これは〳〵和尚樣でございますか。過日は何かとお手厚いお世話に相成りまして、何んともお禮の申上げやうもございません。』

『いや〳〵その御挨拶では痛み入る。しかしよう早く來られたの。』

『はい。和尚樣からのお招きゆゑ何はさておきと存じまして、直ぐに飛び出してまゐりました。』

『それはよう來て下された。お綾殿も先刻からお待ちかねでござつた。』

『これは半次郎樣。——』

が、じろりと周圍を見廻してから、お綾は急に聲をひそめて口調を變へた。

『でもよく來たわねえ。』

『姐御、和尚さんも無事で何よりでげす。』

『無事は知れ切つてる譯きなんぞあつてたまるもんか。』

『時に半次。』

と日道も聲をひそめた。

『へえ。』

『おめへをけふこゝへ呼んだな外ぢやアねえが、今もお綾に話した通り、ちよいと氣のいゝ儲け口があるんだ。』

『そいつア有難え。どこでげす。』

『まアさう急がねえがいゝ。どうで場所は先へ行つてから教へようから、今夜十時を合圖にもう一度この坂下まで來て待つてるがいゝ。』

『坂下でげすッて。』

『さうだ。柳全にも森山にも氣付かれちやアならねえんだから、そのつもりで氣を締めての。』

『へえ、それやアもう大丈夫でげすが、和尚さんもおいでなさるんで。……』

『行く。おれもお綾も行くことになつてゐる。とかく此奴アかういふ世界ゆゑ、自分より感知だからなア。』

『それやア、そ、お通りでござんすとも。懇鉢が何よりの近道でさアね。それにしても和尚さん、その先といふなアどつちの方なんで……』

『まアあんまり訊かねえがいゝ。聞かれたとこで無理に捕られて行くうちにやア、半時と經たねえうちに向ふへ着くんだ。それより何より、忘れてならねえ物がひとつあるんだぜ。』

『何んでげす。』

『鋤と鍬だ。』

『鋤と鍬でげすつて。』

『さうだ。これアどうでもなくつちやならねえ物だから、忘れねえやうにしての。』

『承知いたしやした。が、どうも鋤と鍬たア解せやせんね。』

『花咲爺ぢやねえか、小判を掘るんだ。』

『これ、靜かにしな。いやでも今夜十時になれやア、千兩箱がひとつこつちの物になるんだぞ。』

『殿見てえな話でげすが、それやア和尚さん、本當でげすかい。』

『出家は嘘は申さぬ。』

面白い小説 二十篇の外に此の七大計畫
『キング』二月號大評判！
花形力士十四人の奥さん打明話
戀愛ロマンスあり、孝行美談あり、力士生活の内幕あり、今迄どこにも發表されたことのない特ダネ話を續々公開。面白くて感激深い新春の好讀物。
春場所相撲座談會 花形力士と好取組
元横綱の栃木山氏を初め有名な相撲通七氏出席、春場所に大活躍を豫想される花形力士と好取組を語り合つたもの興味深くて通になる、大評判讀物。
佛獨ソ米國境の要塞内部公開
人智と科學の粹を盡した鐵の秘密工事の全貌を殘らず公開。戰慄、驚異、日本中大騷動の記事。國際危機の深化せる今月、全國民の見逃せぬ特別讀物。
全米を震撼した美男強盜物語
殺人と強盜を極めながら全米の女性の同情を集めてゐた不思議な大ギャング、女性の「實男フロイドの大實話」到る處で暗の花を咲かせてゐる痛快讀物。
一千圓懸賞つき大探偵小説
富豪の夫人を殺した犯人は誰か？トリック面白い大傑作「死の假面」犯人を當てた方に一千圓分割進呈。ドコでも大評判、今スグ、キング二月號を。
凄壯！大痛快！決死の大試合
柔道競技讀物。互に一軍の名譽を賭ひて兩士決死の試合開始！眞に手に汗にぎる大試合！面白い〳〵富田常雄氏の傑作。
一万人大當りの新春大懸賞
洋服寶品、新聞價、春の半ゴート、蓄音機、電氣スタンド、腕時計、等々合計一萬四百餘點の賞品豪華、新春家庭のお樂しみ大懸賞。
大急ぎ書店へ！
此の外記事、口繪等數十
賣れる〳〵『キング』二月號
●五十錢 呉々もお早くお求め願ひます。

産業開發陣に拍車 今秋全通の四線

―半島の動脈徐々に完成― 全距離百六十一粁

半島の産業開發陣に拍車をかける明年度の新線開通は、今年十月から十二月にかけて次の四線百六十一粁が一齊に營業を開始することになりその期日が內定した、この中、惠山線は昭和十二年對滿のトップを切つて初めて全通するもので、對滿經濟交通の大動脈として期待されてゐる、さらに平元線は西部の咸鏡から高原から初めて城內まで開通し、滿浦、東海兩線の新線と共に奧地開發に寄與するものである

▲惠山線（全通）吉州、惠山鎭間四十二粁、十一月一日營業開始

▲平元線 高原、城內里間卅粁、十月一日營業開始

▲滿浦 前川、江界間四十七粁五分、十二月一日營業開始

▲東海線 杆城、襄陽間四十二粁、十一月一日營業開始

なほ滿浦、東海、惠山線の新設驛は既報の通りであるが平元線は次の通り內定してゐる

▲高原（既設）長興、揚德、楢田、仁興、城內里

觀光客のため 豪華一等車

座席を減じ娛樂室を

觀光朝鮮目がけて殺到する內外觀光客は昨年中だけで約六萬人にのぼり、今年は更に激增の模樣で鐵道局では既報の通り二月十八日から三日間大阪商船不能で閉鎖される內鮮滿連絡航路の連絡サービス改善で十分な對策をこらすことになつてゐるが、同時に觀光施設として一等寢臺車一輛を新造する計畫で、目下設計を急ぎ今春着工の豫定となつてゐる

新造車は從來の廿八人座席を廿四人座席にして、ゆつたりさせると外手荷物入場の新設及びこれまでの展望室を廢止して娛樂室に換へるはずで、ソファー二脚、四脚椅子四脚とトランプ、圍碁將棋類が出來るやうな圓テーブルの設備等を施した豪華なセミコムパートとするはずである

京城と淸津の空を結ぶ航空路の實現

意氣込む遞信當局

北朝鮮の波動を最も強く響かせてゐる北鮮の中心淸津へ向けて新京からはすでに定期航空路が開かれ、昭和十年末から週二回の往復を實施し鮮滿の空を結び、今秋十月一日からは松江―淸津間日本海橫斷航空路の實現によつて淸津を中心に內鮮滿の空はがつちりと結ばれることになつた

ところが半島の心臟部京城と淸津間の北鮮定期航空は昭和十一年初頭三回に亘る困難な冬季試驗飛行でOKとなり、昭和十一年四月一日から週三回往復で淸津で新京からの滿洲機を現在の週二回を三回に增發して連絡せしめるべく計畫を樹てたが、豫算の關係で實現せず、昭和十二年度こそはと關係者は意氣込み定期航空に要する補助豫算十萬圓を要求したが、これまた完全に削除の憂目に遇つたので昭和十二年度も實現不可能の狀態にある

しかし淸津を中心に內地からと新京からと結ばれる以上半島としては京城―淸津間を結ばず內滿の役目を實施することは產業上は勿論軍事上からも誠に不便なため、遞信局では何等かの方法で實現せしめたいと遞信局航空係を中心に關係者は頭を痛めてゐる

目下の腹案としては十月から昭和十二年度中の六ヶ月間の補助費約十萬圓を追加豫算に要求するか、さらなくば淸津間の計畫である新京、淸津間の航空路を京城に延長する案を考慮して手をこまねいて迎へるかの二案を選ぶ

遞信局としては前者が不可能の場合は後者によつてでも一日も早く新京―京城、京城―松江の內鮮滿の航空距離を結ばねばならぬと大乘的立場から意氣込んでゐる

東宮傅育官 増員任命

【東京電話】皇太子殿下には今春赤坂御所內の東宮假御殿に御移り遊ばされる御豫定なので、之に伴ふ傅育官の增員は宮內當局で豫ねて研究中の處、十三日左の如く兩氏を任命された

任東宮傅育官（七等、各通）

從五位子爵 東園基文

山田康彦

これで東宮傅育官は新任の二氏を加へ石川、小出傅育官と都合四氏となつた譯である

藤原博士に聽き 八月說有力

オリムピックの會期

【東京電話】「國際四回オリムピック委員會は十二日午後五時から體協事務所において開會東京オリムピック大會々期に關し中央氣象臺の藤原博士を招き過去四十年に亘る七、八、九の三ヶ月の氣候に關し統計により說明を求めたところ

一、七月上旬は梅雨期であり、梅雨期を過ぎても蒸暑い

一、七月中旬から八月中旬までは暑いが天氣は一番よい

一、八月末から颱風期に入り天候不順となる

一、九月中旬から涼しくなるが雨が多くなる

等の意見を得たため、天候の上から八月一日から開始の第一案と涼しさの上から九月十日の第二案の決定をなたものである、然しながら第二案は風雨の心配充分あり第一案なれば今までの大會開始と殆ど變りなく、各國とも選手派遣にも異存なく、更に防暑に關しては競技時間を繰延することによつて緩和し、これがため競技場に夜

卵の捕物帳

警官の大望を抱いて入城した警官志願の青年と刑務所看守志願の青年がはしなくも同じ旅館に投宿しふとした出來心から看守志願の青年が惡事をはたらき警官志願の青年に取調べられた因緣話―

“何と奇妙な因緣話”

看守志願に盜まれて 警官志願の手で御用

鹿兒島縣肝屬郡串良町中之內將義君（二五）は十二日に警官講習所に入所するため十二日入城南大門通五ノ美崎屋旅館に投宿し、午後六時頃風呂に入つた間に革製トランクの中から現金十二圓五十錢入りの財布を竊取されたので本町署に屆け出る一方取調べると、同旅館に止宿中の刑務官練習所に入所の受驗生[illegible]の擧動が怪しいので警察に取調べると遂に出來心で盜んだ旨を自白した、中之內君は十二

醫師規則違反で 藤本醫師を取調べ

謎は殘る看護婦の死

果して瞞は手術か?投術であらうか?一看護婦の死が世の國手達に大きな疑問を打鳴らしてゐる――內地の京城大島町城本病院看護婦二木靜子さんは龍山署の取調べによつて四日服毒して自殺を謀つたものと判つたが、靜子さんが藤本氏は何故か蘇生の術を施さず「これ程覺悟の死を決めてゐる者を助けることは却つて道に反する」と云つて泣きすがる母親の願ひも聞き流してゐた

五日夕刻廢人のやうになつた靜子さんの死因は審かでないが、三日深更服毒の躍で藤本醫師から

よしのさんが、居合せた木谷看護婦副長に頼んで有阪病院長に來て貰つた時には既に縡切れてゐた、更に藤本醫師は賀世が居合せながら死亡届にはよしのさんの口を入れさせず、勝手に急性脳炎の診斷書を添へ、死亡日時も五日午後一時としたもので兩親も仕はずに入籍に附し、『飯付ば證據が無くなるんだ』と不審なことをよしのさんにつぶやいたと云はれる、龍山署が探知したと知つて藤本醫師は死亡屆の死亡日時を變更したものである

「お前は處女ではない!」と云はれたことを非常に口惜しがつてゐた、靜子さんが同病院に來たのは十八の時であつたが、一昨年秋頃服毒に「この病院では普通病室に傳染病患者を入院させるので、私は恐ろしいからやめたい」と洩しも間もなく內地へ歸つたか、嫁ぎたいものと、彼女が藤本氏の家庭の事情に詳しかつたことを自殺から溯つてゐた、龍山署では藤本醫師を醫師規則違反、公文書僞造で取調べることになつた

ホツと一息

老婆殺しと東大門署

殺り廻りもとれぬ新春六日の落後目け西隣高老婆殺し事件も既報の如く東大門署の苦心に依つて遂にその怪奇な謎の扉も開かれ、今や捜査本部も明朗色に包まれてゐるが、その間には石田署長と、平林司法主任をはじめ、捜査部員が不眠不休で幾多の悲劇と美談を生んでゐる

事件發生と共に最初の容疑を注がれた支那人唐は犯行の容疑性にその後意外な容疑人物として一つの鍵を投げつけた內地人某

から土地關係で反目した事實のあるだけに鋭く追究を受け、其

學齡兒童の親御さん

入學期日が迫りました 手續を忘れないやうに

四月から學校へ上る坊ちやん孃ちやんにランドセルを買ふ前に手續を忘れないやうに――昭和五年四月二日から同六年四月一日までに生れた內地人兒童は京城府學務課又は各出張所で入學申請用紙を貰つて所要事項を記入し捺印を添へ二月末日までに屆出ないと學校へ入學出來ません、手續の詳しいことは府學務課や出張所で教へてくれます

白雲洞鑛山で 不發彈爆發

坑夫一名重傷

慶北道星州郡中倫面白雲洞鑛山で十二日午後一時ごろ同鑛山坑夫[illegible]が鑛坑作業中、一發が爆發せず不發彈となつたが、[illegible]して一發が爆發しないので覗いてゐる所へ突如爆發し顏面頭部胸部等に瀕死の重傷を負ふた

化粧下に ペルメル

本院 京城竹添町二ノ九三 京城コガ肛門科 電話光化門③二八九六番

氏はこれが土地關係から感情を激化せしめたにたまたま事件發生當夜の同人の行動が殊更にある延を自宅に招き御馳走した點からその背後關係者ではないかと取調べを受けるに至つたが事件の全貌が判明すると共にその疑ひも次第に晴れるに至つたものである

分間奉納寒稽古を行ひ次の非常時を背負ふ少年日本の意氣ごゝにありの氣槪をみせた 一方武術所では乃木部員の寄贈になる鏡餅で婦人部員、府內小學

乃木神社の初例祭

偉人を偲ぶ催し

乃木神社初の例祭は新春の武道をかざつて十三日午前九時から京城神宮宮司以下神職出仕、乃木會長羽田中將以下會員多數出席の下に嚴かに執行された

終つて小學生會員が參拜川村理事から「乃木大將の遺訓」についての講話があり、引續き白い稽古衣に黑袴凛々しく身を固めた少年劍士四十名が、陣之內師範指揮の下に、「ヤア」「オウ」の掛聲も勇ましく練りつく寒氣を木劍でたち斬りながら約四十

校女教員たちがぜんざいを作り參拜者一同、額に汗をにじませた少年劍士たちにお接待、また參考館に飾られた乃木大將の遺品についての說明などあつて深く大將の德を偲び有意義な一ときを過した（寫眞は少年劍士の劍道）

朝鮮神宮の初お神樂

朝鮮神宮では恒例により十五日午前十時卅分と午後一時卅分の二回に亘つて奉齋殿に於いて新年の初御神樂の儀と初獻饌を行ずが、曲目は倭舞、御國舞、長袖舞、人長舞、五十鈴舞である

なほ十六日午後一時から同宮內間學齋で新年初祈年祭を催す

曲目は一臺、樣式は舉楽等、美設紙

神宮の左義長

正月の松飾も東の間、十四日は早くも〆飾、門松を撤する日であるが朝鮮神宮では恒例によつて十五日早朝から境內廣場で左義長（どんど）を行ふ、參拜者は自由に〆飾、門松を持參して燒却することになつてゐる

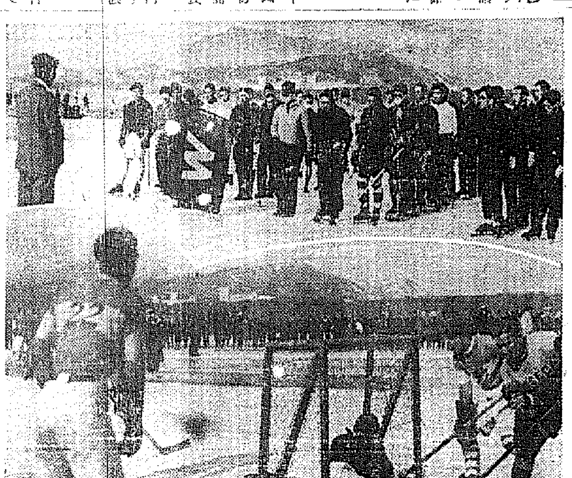

早大軍を迎へて 全朝鮮力鬪

けふ氷上對抗競技

非常國際を目指す遠征の早大對全朝鮮の對抗氷上競技大會は十三日午前十一時から京城淸溪里リンクに開かれた、海老茶にWを染め抜いた都の西北の校旗を先頭に、早大軍に續いて全朝鮮軍の入場式が終るや、櫻井城大醫科教授の開會の挨拶に競技の幕は切られ、千五百米スピードから試合に入つたが

リンクのコンデイションが惡くすりムビック選手等の實技もそがれ、辛うじて延期の記錄を樹てた、夕刊締切までの記錄は左の通り（寫眞上は入場式、下は早大對全朝鮮のホツケー）

◇千五百米（セパレート）

1李仁源（朝）二分四一秒二 2金基弘（朝）二分四四秒六 3中村（早）二分四五秒八 4南洞（早）二分四七秒 5手明洙（朝）二分四八秒三 6穗日（早）二分五五秒七

【得點】朝十三早八

◇五千米（セパレート）

1李聖德（早大）十分一四秒八 2李仁源（朝鮮）十分一四秒九 3南洞（早大）4金河吉（朝鮮）5尹明洙（朝鮮）杉浦（早大）

【得點】朝九・五早十一・五

◇アイスホツケー

早大4（1―0 2―1 1―0）1延專

主審中島氏、副審古川氏

延專		早大
崔宗煥、張英植、李英淑、金在英、金康泰、李沈	F	鏡田、沖山、福田、本田
尹淳	D	川田、小森、市川
李	G	中山

院洞は吹雪のため十二日來列車の運轉を中止中

今曉釜山の火事

重輕傷十二名

【釜山電話】十三日午前一時過ぎ釜山大倉町一丁目食料品商宮脇常義（二〇）方二階より發火、隣家の石井タクシー、荒井商會等合計三棟四戶を全燒して二時鎭火したが、火元宮脇方では主人及び賀見槇太（二〇）妹きさ子（二〇）店員森藤出（一〇）金静雨（一〇）はいづれも全治六週間乃至二週間の火傷を負つた

また石井タクシー表口コンクリートの壁が俄然崩壞したゝめ消防手藤崎勝治（五〇）は腰骨々折、同細川長市（二〇）は右足關節腰骨打撲傷の重傷その他中村政市（二〇）松尾清藏（二〇）外三名の重輕傷者を出したので、驛道病院その他へ收容手當中であるが釜山署では多數の負傷者を出して近來にない慘事となつた火災の原因について關係者を取調中であるが、損害は約一萬圓の見込み

愛國丸衝突 沈沒

乘組員は絕望

【小樽電話】大阪大阪商船株式會社汽船愛國丸（三二一二噸）船長吉田榮政氏（五〇）は十二日午前十一時廿分石狩國四十三百九十三噸を積んで折柄の猛吹雪を冒して小樽を出帆し淸水港に向ふ途中積丹岬沖合にさしかゝつた際大時化のため針路を誤り陸岸より約百間（約十二間）沖合で岩石に衝突、船體は兩二つとなり同日午後六時半遂に沈沒した乘組員中九名は辛うじて陸岸に泳ぎついたが、うち二名は疲勞と寒氣のため死亡した

急を聞いた入舸村民は救助作業中であるが折柄の大吹雪は波に波浪も高く救助船も手を拱いて傍觀してゐる有樣で、殘る乘組員二十一名の生死は全く不明で恐らく船と運命を共にしたものと見られる

全鮮天氣豫報 14

黃海	南東、後には晴
忠南北	南西の風、後には曇
全北	北の風弱く晴
慶北	北東の風弱く晴
慶南	南西の風弱く始めは晴、後には曇
咸南北	南西の風、晴
江原	北東の風弱く、曇
咸北	北の風弱く、曇

京城地方（今晩）晴（明日）晴後曇り

仁川地方（今晩）風弱く晴（明日）風弱く晴後曇り

京城溫度（十三日）最低零下十二度九（十三日）午前六時零下十二度六、正午零下四度二

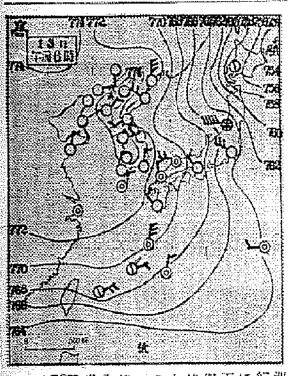

十三日朝の概況

高氣壓は朝鮮に中心が移り支那、滿洲及本州西部は其圏內にあります天氣は北支那、滿洲は快晴、朝鮮も濟州が曇のほか引續いて風弱く快晴です、內地は太平洋側は晴れ日本海側は相變らず小雪模樣です

雪で運轉中止

咸鏡線・成興線[illegible]

太田胃散 實質本位 盛んに使はれてゐる胃藥 本舖 東京 太田信義藥房

明水台入口
百パーセントの健康地として住宅地に好適な明水台の王座とまで謳はれ大衆の[illegible]と同時に擴張された道路に[illegible]

[illegible]京城府明水台土地經營所

（美名）

日本治療師會會員 實業之日本にて御承知の 西勝造氏が宣傳中の カイロプラクチック普及の爲 本院 東京市淺草區田島町九番地 カイロプラクチック 山田農夫 血液循環療法 美濃和直明
病に惱む方の――見逃せぬ治療
疾病は異常である異常を正常に返すことで正常が健康である異常を正常に返す療法は我カイロプラクチック有るのみ
普及の爲め特別治療
○虛弱兒童育任調整及腺病質○腦疾患（卒中、中氣）豫防○慢性病○不治病者、神經性疾患諸病一切
痩身者にして肥滿したき人、肩コリ、心身、疲勞の人
先づ試みに或は最後の手段として或は活めの爲め治療して御覽下さい
出張療場所 京城府黃金町四丁目大和屋旅館に於て
午前九時より午後七時まで
カイロプラクチック 血液循環療法 日本治療師會員 山田農夫 美濃和直明

ヒダリテニタコ ミギテニグリコ

京城府明治町一丁目 電話本局二四〇番 內科 小兒科 入院隨意 普通病室及傳染病室 醫學博士 古城憲治 賞化病院

德永小兒科 入院隨意 醫學博士 德永勲 西小門町41（裁判所裏通） 電話(光)1960番

昭和十二年二月十日新學期開始 大連自動車技術員養成所 大連市山縣通二十二番地 電話(2)八九三五 募集人員五十名限り（學則贈呈）

アーノルド・ファンク博士、伊丹万作共同監督超大作 日獨國際愛をめぐる美はしくも涙ぐましき戀の葛藤!! 新しき土 近日封切 若草劇場

ジャングルの女王 "THE JUNGLE PRINCESS" 大パラマウントが新春の王座を贈ふ大猛獸映畫!百獸の咆哮する鬪爭の別天地に燃え上る青春の熱情、スリルとエロの大氾濫 パラマウント超特作品 ウイリアム・テイーレ監督 ドロシイ・ラムーア レイ・ミランド リン・オーヴアマン 共演
十四日封切 武士道朗らかなりし頃 東寶映畫P・C・L超特作 原作德川夢聲 監督松井稔 柳家金語樓・德川夢聲・高尾光子他オールスター 天下一品金語樓の岩見重太郎
大人五十錢 學生小人三十錢
若草劇場 冷暖房完備

凱歌は續く!! 松竹傑作の鼎立週間!!
新婚物語 甘つたるいさゝける家庭物語 野村浩將監督 丸髷混戰記 川崎弘子・佐分利信・坂本武・小林十九二・高杉早苗・齋藤達雄・飯田蝶子・大山健二 共演
本郷秀雄時代劇第一回作品 松竹京都作品 彌之助行狀記
14日ヨリ 冨士に立つ退屈男 退屈男春風を切つて颯爽と登場……並木鏡太郎監督 市川右太衛門 志賀靖郎・本郷秀雄・若川京子・柴田篤子 共演
明治座

女白浪を手なづけた
老郵便所長登場
公判を前に墮胎事件發覺
大邱府民の獵奇神經躍る

【大邱】末恐ろしい女白浪に關係してゐた某郵便所長が突如墮胎事件容疑者として大邱檢事局に拘引され府民の獵奇神經を尖らしてゐる、即ち慶南浴陽郡同面三門里金且順（一九）は昨年十月十七日午後七時頃大邱公共の大邱技藝學校主方に放火して現金百十五圓を窃取し郷里に歸つたところを同署に逮捕され大邱檢事局送りとなつたが、取調べの進むにつれて昭和九年初め頃から同十一年八月まで慶北某郵便所長上松清次郎（假名）方に女中として住込んでゐるうち、一人暖の淋しさから遂に上松は同女を手なづけて姙娠せしめ墮胎を幇助するに至つたものらしく強姦その他につき目下取調べ中であるが、時節柄女の公判を前にして世間の注目を惹いてゐる

東滿に權勢張つた
匪首の王德泰
撫松で滿軍のため殪され
配下の匪賊は殲滅

【延吉】東滿地方における共匪の頭目として猛威を振つてゐた王德泰は反滿抗日工作に死努し討伐隊は侮からざる苦心を拂つてゐたが、滿軍通化警備隊との戰鬪で殲滅的打擊を受け王の部下の報すところによれば王德泰は撫松縣内で滿軍と交戰中射殺された事が確實らしく、これで東滿匪賊中の主魁王德泰が殪れ大集團匪は殆ど掃滅されたことになつた

火藥泥棒は
肋膜の鑛夫
導火線の黑燒の藥に配劑
係官も無智に苦笑

【光州】既報、海南郡門内面玉泉里山師崔化基鑛業會社で鑛山用の火藥その他を窃取されたとの報に接した所轄海南署を始め全南警察部では各方面に手配し犯人嚴探中であつたが、昨年靈岩郡錦山鑛山火藥取締法違反として一同檢擧された同工業會社鑛夫金正國（三〇）を容疑者として引致、取調べたるところ、金は肋膜炎患者で鑛山用の爆藥導火線を黑燒きにしてこれを毎日火藥二三粒づゝと一しよに服用すれば肋膜炎が全治するといふことを聞き昨年の十月から火藥五百匁、導火線約三米を窃取し鑛山で使つたかの如く裝ひ持出したことが判明した、犯人搜査に血眼になつた當局もあきれ返つてゐる

革命軍幹部
干溝子で檢擧

【咸興】朝鮮革命軍最高幹部檢擧 新情報によれば黄海道生れ朝鮮革命軍政府警務院官部長、高面鎬こと崔龍及びその實弟元と朝鮮革命軍寬甸地方保安隊長、平北生れ崔國吉の三名は去月十二日寬甸縣第四區干溝子に立廻り潜伏中を協和特工作部第一支部長以下十二名の探知するところとなり同夜これを包圍檢擧し身柄は桓仁憲兵隊に留置取調べ中

チンピラ二人
盛り場で稼ぐ

【平壤】平壤署では府内某料理店窃盜犯人李一龍、鄭龍（二）の兩名を窃盜常習犯として逮捕取調べてゐるが同人達は去る十二月十日午後三時頃府内某料理店主方に侵入手提金庫から現金四圓を窃取して分配した外府内の盛場に出沒し十五件の窃盜を働いたもので判明した被害額だけでも約二百圓に上つてゐる

銀盤上の太公望＝南漢江の鯉釣り

咸興館丸燒け
損害ざつと六萬圓

【咸興】十二日午後二時半咸興府大和町四の目拔き株式會社咸興館（朝鮮料理）から出火し折柄の烈風に火の廻り早くまたゝく間に同館を全燒して午後四時鎭火した、原因については關係者を咸興署に召喚取調べ中であるが火元が火氣少い客室第一號、第二號、特號室にある點からオンドルの焚過ぎによるものらしく建物什器合算六萬圓の損害に對し火災保險契約は一萬三千圓である（寫眞は燃える咸興館）

オーバー搔拂ひ
お役所や會社で數十着
情婦に貢ぐ青二才

【大邱】鳳山町十五三張弘九（二九）は生來の怠けもので素行治まらず常に支那人ウドン屋に出入し醜人も情婦をこしらへて放蕩の生活をしてゐたが、定石通り遊興費金に窮し昨年十二月初旬から各官公署會社の玄關先で數十着、數百圓のオーバーを搔つ拂ひ入質しては女に注ぎ込んでゐたこと發覺し十一日夜質屋の店先で御用

鑛夫の奇禍

【光州】光陽金鑛々夫光陽面□□里張今用（二）は八日午後八時頃作業中エレベーターから墜落、脊髓骨に全治一ケ月の負傷をした

マイト爆發
人夫大怪我

【大邱】十一日午後一時頃星州郡修倫面高靈鑛山で爆破作業の番守中人夫李炳吉（二〇）外二名が無斷で雷管二個とダイナマイト二個を仕かけ爆發させたがその内の一個が不發なので李炳吉が見に行つて覗いた刹那物凄い大音響と共に爆發し顔面その他全身に瀕死の重傷を受けた

定州の眞鍮器泥

【定州】去る九日午前三時頃定州邑城内洞柳俊熙方に侵入し廚房の扉を破り眞鍮食器二十餘點を窃取した事件は昨秋來すでに八九回に及び警察では犯人嚴探中

女ばかりの密輸團
一萬五千圓の金塊を摑む
一味四名數珠繫ぎ

【新義州】十日午後五時ころ府外中之島の某宿所に投宿中の擧動不審の婦人を威化面警察官駐在所員が發見新義州署へ護送して取調べたところ同女は平壤府□□里二二六金琪善（三〇）といひ平壤から安東へ金塊三百五十匁約五千圓を密輸出しての歸り途と判明、しかも同人は同女の母田氏をはじめ女ばかりで四人組の密輸團を組織、昨年八月ころから前後四回に亘り約一萬五千圓近くの金塊を密輸出したことが判明、新義州署では同夜直ちに金刑事部長以下二名を平壤に急派し共犯者二名を檢擧した

物凄い檢擧競爭に
手も足も出ず
運盡きた三人組遂に就縛
載寧署凱歌を奏す

【載寧】既報、去る十一日午前五時ごろ三江面銀山里一二三崔振學（五二）方に押入り短刀や小刀で家人を脅して現金計六圓五十錢を強奪逃走した三人組強盗については地元載寧署はもとより近隣各署は互ひに連絡水も洩らさぬ警戒網を張つて犯人檢擧に努めてゐたが、同日載寧檢事局に赴いた載寧署田司法主任と金刑事の一行は或る聞込を得て沙里院に急行、同夜八時ごろ右犯人三名を一網に打盡、こゝに新春早々載寧、沙里院を中心として黄海道一帶を怯えさせてゐた三人組は捕り各署の檢擧競爭は遂に載寧署に凱歌が揚つて署長以下署員一同頗る氣をよくしてゐる、なほ捕つた犯人三名は何れも沙里院在住の男で同署では事件一切を極秘に附して嚴重取調べを進めてゐるが去る三日と六日一回に亘つて沙里院で發生した殺人強盗事件も同一犯人とみられてゐる

朝鮮鎌強盜
もお繩頂戴

【海州】既報、十一日午前二時頃延白郡原北面院北里德倉洞朴順德方を襲ひ朝鮮鎌を揮つて主人を脅迫し現金二十圓を強奪逃走した強盜事件は延白署では直ちに非常線を張り犯人嚴探中の處同日午後六時半頃同里金文琛（二）を有力な容疑者として本署に引致取調べの結果遂に右犯行一切を自供した

青年の自殺

【定州】去る八日午前七時頃邑城外洞渡川橋邊で朝鮮人青年の死體を發見、定州署檢屍し身元を調査した結果忠南扶餘生れ沈相完と判明、所持品は朝鮮自動車運轉手免許證と現金十七錢のみで覺悟の自殺らしい

春に叛く若妻
首を吊つて
薄情に抗議

【大邱】西城町一丁目六一朴珠瑢三女朴正淑（二）は昨年九月新町四九金基采と結婚したが、金錢問題から兎角婚家と實家とが折合はず夫の愛情も薄らいでゆくのを悲觀し十一日午後四時五十分頃實家のオンドルで朝鮮明紬の首巻を高さ一間の帽子掛けの釘につるして往生を遂げた

東萊の山火事

【釜山】十一日午後六時過ぎ東萊郡鐵馬面金城里に山火事が發生したので目下東萊、梁山兩郡廳と所轄兩警察署で消防中であるが、出火の原因損害その他取調べ中

悲壯なる鄕土愛
分岐點獲得に南原邑民活動
神社に祈願を續く

【南原】光州南原線分岐點獲得に懸命せる南原邑民は十一日來毎朝七時を期して南原神社に成功祈願をすることになり十一日は約五百名參集したが翌十二日は各團體も參加し此祈願行事を益々擴大し運動をあげて上城の委員を激勵し鄕土愛の涙ぐましい情景を展開し場合によつては郡民大會を開き更に委員を上城せしめる積極で目的達成まで祈願祭を繼續し同情員も京城に祈る悲壯な決意を持してゐる

ニセ刑事跳梁
警官の名刺で雇女を釣る男と
手繩を種の變態男

【釜山】新春匆々エロの偽刑事二名が釜山署の御用となつた……南山生れ住居不定張今述（二一）は螢々と慶尚南道巡査張今述の名刺を偽造して府内土城町二丁目の朝鮮飲食店の雇女金順伊（二）を誘き出し中島町朝鮮下宿に連込んで情交關係をつけた上頁飛ばず逃走中を今度は眞物の張刑事が探知して逮捕、お次は東萊郡機張面生れ吳致玉（二）は刑事が使用する手繩を看板に釜田里賃と詐稱し寶水川附近の醜業婦を恐喝しては身を賣る若い女のエロ商賣に悦に入つてゐるのを檢擧され目下釜山署で嚴重取調べ中である

質屋に蒲團泥棒

【大邱】十一日午後五時頃東城町二ノ二二四大東旅館の息朴炳孝（二）は東城町一ノ一四質屋徐敬龍方質倉に忍込みボロ〳〵の蒲團が包まれてあるとも知らずに手近にあつた大きな風呂敷包みを背負つてほくそゑみながら戸外に出たところを巡回中の金巡査に發見され忽ち御用

南原の代表
光州に諒解運動

【光州】郡南鐵道の實現を期する南原ではさきに潭陽—金南間の國鐵敷設決定の報で居ながらず動搖を受け新線コースは南原か、潭陽かに誘致すべく猛運動を開始し、十二日南原有志西村榮太郎、小國安太郎、清水梅太郎、諏訪清夫の四氏は光州府廳に杉山府尹を訪づれ光州側の諒解と協力を求めた

土砂崩れて
人夫慘死

【釜山】十一日午後四時頃府內西面釜田里の埋築地で土砂運搬中であつた戸田組人夫朴鳳壽（二）は約二坪の土砂が崩壞し下敷となつて即死

どかーんと
横腹に衝突
無謀な海上爭覇で
定期船あはや顚覆

【馬山】馬山—統營間定期船第一統營丸船長劉某は十一日午前九時馬山港出帆、巣が沖合で折柄航行中の發動貨物船金菊丸を追越し無謀にも同船の前面を遮り横斷せんとしたので金菊丸の船首が統營丸の乘降口に衝突しアハヤ顚覆せんとし多數の乘客は總立となり大騷ぎを生じたが漸く危難を免れた、最近海運業の競爭いよいよ激化しつゝある折柄かゝる亂暴な船長の存在することは一般船客の大脅威であると非難の聲が高い

十九道溝に匪賊

【咸興】十日午後十一時半頃惠山鎭を距る二十數町の上流、渭淵面駐在所の眞對岸數町の十九道溝大宗南洞鮮人王丙洙方に匪賊一味三名侵入し、覆面、棍棒、拳銃等を擬し續いて十一日午前三時頃には臨江縣帽兒山宗南洞の朝鮮人梁春京方を襲ひ金千圓を強要したが所持金なく無言の鑑立去つた、申告により惠山署では特別警備隊を急派し嚴重警戒するところあつたが其後事故なく終つた

林業講習會

【永同】郡では愛林思想普及向上の爲近く林業保員總動員で郡内要林契に對し林業講話等を開催、民有林指導方針の普及徹底、林野保護取締の徹底、山火防止、愛林契の自主的活動促進、冬季燃料の保管警備等をはかる筈

信用組合の書記
數千圓を横領、高飛びの途中
平北移動班に捕る

【新義州】十一日夜北行列車「ひかり」内で擧動不審の青年を平北移動班が發見、警察部に引致して取調べたところ男は岩手縣氣仙郡赤崎村農業渡邊勝治（二）といひ昭和九年六月ごろ同村の信用購買販賣組合の書記となつたのを奇貨とし同十年十月から十一年十二月ごろまで數十回に亘り同組合金數千圓を横領、更に去る三日同組合より上の區出張所主任から白米代金七百圓を領收したのをそのまゝ失踪高飛びしたものとわかつた

牛の氣腫疽
七十六頭發生

【清州】恐るべき家畜傳染病の氣腫疽が昨年中忠北道内で七十六頭發生斃死したが前年の二十七頭より一躍四十九頭も增加、その原因は昨年五月より道内畜牛の移出檢査を實施の結果、從來かくれてゐたものが發見されたからで一方同檢査の實效が現れてゐる、狂犬病は總生五十二頭を算し撲殺されたがこれは前年より十七頭減少、これは豫防注射と野犬撲殺の徹底が作用してゐる

あどばるーん

◇……【永登浦】新紡の工場長片岡さんたら腰引が強くて口がお上手で營業がうまくて人を喰つて高飛如才のない男振りの男

◇……なんでも眼をつぶつて寢てゐて一日一萬圓はキチンと儲かるといふ綜営だから氣の弱いのは男でも氣絶しやうといふ凄さ

◇……反問されて悶絶して正月に旭町の藝者衆が特約店主からきいたといつて僕にしがみついて困つたよ……と昭和十二年大京城の放送

◇……諸君強い心臟をみようと思ふなら一度片岡工場長に會つてみるなり、太刀打するなりしてみるがよく、但し口ほど鼻血がでるかどうかは保證の限りでなし

腦神經專門藥
チンノー
すぐキク……氣分爽快
多年の臨床實驗に基き創製せる新劑にて直接腦神經に作用し
以つて精神の過勞と、疲勞の防止と氣分の爽快を得る
愛用家の等しくその即效を稱讃する進歩せる腦神經専門藥なり。副作用なく連用安全なり
▲寒むい！感冒→頭痛→チンノーを
頭痛
藥價 二十錢 三十錢 五十錢 一圓 二圓
各藥店にあり
こんな時にはチンノーを
▲事務の繁劇、過度の勉強讀書にて頭腦が疲勞したる時
▲受驗準備の勉强中頭がボンヤリして明晰を缺く時
▲映畫觀劇人込にて頭痛のする時
▲齒の痛む時、特に子供の齒痛の時
▲汽車汽船に暈ふた時及その豫防の時
▲感冒、婦人血の道で頭が痛む時
▲睡眠不足、二日醉惡醉にて頭が重い時

日本一 天使綿 天使絹綿

胃腸病新藥 カーボニン CARBONIN 傳染病の豫防と食中毒に 發賣元 和光堂

謹賀新年

仁川府山手町三丁目
內科 小兒科 岩井病院
醫學博士 院長 岩井勝三郎
副院長 原口作
電話一〇二三番

謹賀新年

鮭本利平

加藤寫眞
（鍾路々員養成所長）

中央館
十四日より四日間 階下均一十錢
勇肌仇討道中 居候脫線記 ポンベイ最後の日
每日晝夜三回興行

ワカゲキ
十四日より六日間 晝夜三回
ジャングの女王 武士道 國際ニュース

團成社
十四日封切六日間
ダブル・ナロク 二國旗の下に 兄の誕生日 硝煙牧場

明治座
松竹キネマ
彌之助行狀記 退屈男 京日・朝日ニュース

浪花館
シスコ、キッド 兄の誕生日 風流小唄侍

朝日座
淺田家姉妹會 一月十三日より每夕六時開演

京龍館
潮來追分 坂本龍馬 世界の王者

喜樂館
日活
戀愛と結婚の書 栗山大膳

京城劇場
壽々木女米若一行 吉川盛丸師

黄金座
密林の女王 忠次血笑記 ハッ當り・チャップリン

趣味と學藝

便利なドリル 發明さる

普通コンクリートの道路修繕などで使用される機械ドリルは、長パイプで壓搾空氣を送り騷音がつきものであるが、今度英國で發明されたドリルは、小さなガソリンエンヂンがついてゐてそれで壓搾空氣を作り、パイプも大げさな附屬器も要らないで、それだけで完全なものである、そしてこの機械は特殊の蓋ひがあり騷音をかきまはす、普通のドリルのやうな騷音を殆と完全に消す樣に出來てゐる最近英國で精神病學者や、土木技師達の立會ひのもとにその實驗を行つて好成績を認められた

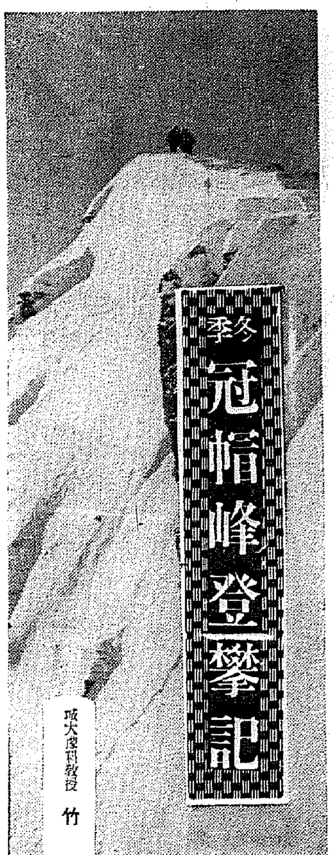

冬季 冠帽峰登攀記

城大豫科教授　竹中要

宿營こ食糧！ それはかういふ準備

その二

昨年の夏山を終るとから此度の冬山の計畫に取掛つて、十一月にはいよいよ隊の編成、食料の試驗等をなした

◇

隊員としては私は客員で伊藤を隊長に泉、大西、湯澤、竹本を主とし、武內、奧野、飯山の三氏は學外よりの隊友として合計九名であつた。天幕はベースキャンプ用として民幕谷の出合に十五人用の大形のものを張り、特別製の折疊ストーブを携帶した。キャンプⅠは雪嶺東南尾根直下の谿谷と峽谷の峽谷分岐點附近に張る豫定で、輕くて丈夫なウインパー天幕を準備した

◇

ウインパーと云ふのは有名なマッターホーンの初登攀者でありアルプス登攀の開祖とも申すべく、近代登山術の鼻祖者である。キャンプ2は雪嶺（海拔二三三四米）の頂上附近に張る豫定でアークティクテントを用意した。アークティクテントと云ふのは蒙古包型をした半圓形の天幕で風に對する抵抗が最も強いとされてゐる。從つて吹曝しの尾根には好適である

◇

キャンプ3は南冠帽峰附近に張つて最後の攻擊に便利な樣に冠帽峰主峰（海拔二五四一米）との距離を成るべく少くする豫定であつた。天幕は矢張アークティク型を用ひることにした。キャンプ1以上に於ては燃料としては食事を作るときだけ、ガソリン焜爐を用ひ、萬一のときの爲にアルコールバーナーを携帶した。食物はベースキャンプ迄は米を主食とし、それ以上はパンと餅を主とし、副食物としては特別製の乾燥野菜、竹輪、ハム、ソーセージ、甘納豆、味噌、醬油其他を用ひた

◇

乾燥野菜と言ふのは野菜を生のまま冷却し風を送つて乾燥せしめたもので、食事のときには水煮をすることによつて生の儘の様な色味を出し且輕く容積が少くて攜帶に甚だ便利なものである。味噌と云ふのは味噌と醬油の中間の樣なもので固めて乾燥してあり、之は旅行用として甚だ好適である。扨いよいよ其等の食物は如何にして輸送攜帶するかと云ふのに、毎日の獻立表をつくり、何のキャンプに何月何日には何人居ると云ふことが定つてゐるので、夫々の分量を石油罐に入れて、ハンダ付にしてエナメルで天幕の番號を打ち、その番號の天幕でその罐を開けば生活必要品は全部とゝのふやうにしてあるのである

◇

一個の石油罐の重量は大抵四貫乃至一貫五百匁であつた、これは隊員の肩で一箇又は二箇を各自個人裝備の外として運び得る重量である（つゞく）

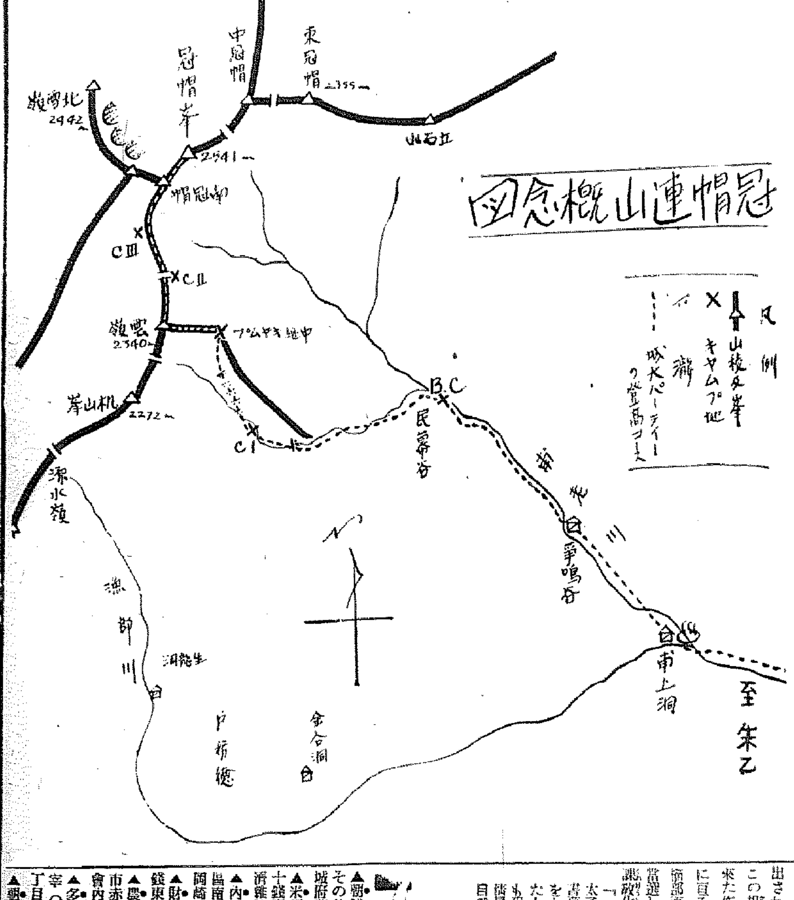

出でよ よき兒童映畫！ 『わん公日記』一等當選

「良き兒童映畫出でよ」これが新生面開拓への急先鋒に打つて出た全日本映畫教育研究會の手による「兒童映畫脚本懸賞募集」で兒童映畫本來的境地に輝やかしい曙光が提示された、勿論從來の脚本懸賞募集も教育當事者が兒童に與へる事を意識に置きつゝあつた事は勿論であるが、今回の同懸賞募集が募集した場合の如く「小學校の講堂映畫會に於て使用すべき兒童向劇映畫」といふ主題に加へて「全日映畫教育研究會員及び學校巡回映畫聯盟加盟校職員に限る」といふ應募規定が物語つてゐる如く、今回程其趣旨的な教育目的を範疇が限られ脚本が提出された事は恐らく始めての事でこの規定により全國から應募して來た作品は全部で百卅篇で、數回に亘る嚴選の結果、大阪府吹田町前部直人作「わん公日記」が一等當選した、右に就き東京市市內教育課教化係長關野嘉雄氏は語る

「一等當選の前部氏は曾つて皇太子殿下御誕生記念兒童映畫脚本懸賞募集の際にも「輝け少年日本」をもつて一等當選の榮をかちえた人で、今回の「わん公日記」も狙ひ所も仲々良く子供らしい情景もそれらしく描けてゐて、自然な展開の中に觀る者の期待を巧みに盛り上げ行くあたり心得たもので確かに同映畫作中での群を拔いてゐる、今後の製作に於ても今回以上に良き意圖、よき方向、兒童生活の確固たる把握、それに立脚しての構成、展開、そこから自然に滲み出てくる教育的効果がより力強く、より制約と追求されて行つたならば、必ずや兒童映畫完璧も最早時間的に解決されるものである」云々

新刊紹介

▲朝鮮地方行政（一月）溫故知新その他各欄大いに振ふ（五十錢京城府黃金町二丁目共榮會）

▲米價の前途（加賀卯之吉著）七十錢東京市麴町區內幸町二ノ三經濟雜誌ダイヤモンド社

▲內外公論（一月）卅錢東京市芝區南佐久間町二ノ一〇共社、京城岡崎町六鮮滿總支社

▲財の敎（一月）谷孫六創始（卅錢東京市京橋區寶町三丁目共社）

▲農業と經濟（一月）四十錢東京市赤坂區一ツ木町三一西ヶ原刊行會內共社

▲多摩（新年特別號）北原白秋主宰（七十錢東京市神田區神保町三丁目アルス）

▲朝鮮公論（一月）紙齡廿五年を迎へ益々振ふ（五十錢京城府古市町四三共社）

▲心之友（一月）十五錢京城府倭藥町一丁目八九共社

▲小學校體育（新年特大號）特輯健康の基準（五十錢東京市日本橋區通三丁目一成美堂書店）

▲大連公論（新年特輯號）五十錢大連市櫻花台三四共社

▲無盡通信（一月）六十錢東京市神田區一ツ橋二ノ三全國無盡集會所

▲月刊經濟（新年特輯號）卅錢東京市麴町區內幸町一丁目六共社

▲愛育（一月）十五錢東京市麴町區虎の門文部省內恩賜財團愛育會

▲交通評論（新年特輯號）卅錢東京市芝區琴平町四〇共社

▲文學精神（一月）特輯長篇小說の諸問題（卅錢東京市小石川區小日向台町一ノ三共社）

▲ヤニ・ヤポン・モツビリー（第四十八）世界回教諸國に日本を紹介する唯一雜誌（東京市澁谷區代々木富ヶ谷町一四六一共盛行所）

▲支那時報（一月）誕生五十年に際して（蔣介石）支那と世界平和（吳鐵城）世界戰と支那の危機（王寵惠）その他（五十錢、東京麴町區下六番町その社）

▲朝鮮の水產（新年號）卅錢、京城長谷川町一一共社

▲映畫敎育（百七輯）十錢、大阪北區堂島大阪每日新聞社

▲石島（一月）卅五錢、東京目黑區碑文谷共社

▲言語問題（十二月）廿錢、東京世田ヶ谷區代田共社

▲金融組合（一月）卅錢、京城旭町一ノ七五朝鮮金融組合聯合會

▲全滿朝鮮人民會々報（十二月）卅錢、新京朝日通り全滿朝鮮人民會

▲講談俱樂部（一月）特輯大家花形讀切傑作選、名刑事「捕物實話集」大相撲面白讀物」爆笑徹之人氣花形大座談會（六十錢東京市小石川區音羽町三丁目十九共社）

▲富士（一月）新連載小說北條光氏の思治、附錄として大相撲力士寫眞名鑑、レビュー新輯花形寫眞大鑑（六十錢東京市小石川區音羽町三丁目十九共の社）

▲ぬかご（一月）三十五錢東京市赤坂區新坂町七十三共社

▲大阪之商品（新年號）三十錢大阪市西區立賣堀北通一丁目立賣堀ビル共社

▲日本講演通信（一月五日號）蔣介石と張學良、最近の支那及蒙古の動き（東京市京橋區銀座西六ノ一共社）

銀幕春秋

お正月映畫は見たけれど

例へば顏觸れ、これが今年の日本映畫界の……を通じて結局五所平之助の「新道」あたりが、やゝ見……ある、古……文である、役……小林重四郎である、志賀廼家淡海である、河原崎長十郎である、……である、田中絹代、……小杉勇、竹久千惠子、山田五十鈴、細川ちか子等である、かうした藝達者なところを使つてどしどしいはゆる「大人の映畫」を作つてもらいたいものである、……たくさんである……「狼藉者歌」……「人生劇場」……「殿下在籍」はすつかり大衆に迎合してしまつたし、中にはたゞ……にまかしてしまつたし、松竹は「蒼氓五人男」や「わが母の記」で相變りませず顏見せでノレンばかりをお目にかけてゐる　情ない話である　もんだ……一つくらゐ質のある作品があつてもよささうなものである

不連續線

毛皮

いよいよ歸つて來た。今年は、思ひも及ばぬ滿洲で正月を迎へ、お屠蘇にもお雜煮にも緣は遠かつたが、こんな時、しみじみ家庭といふものゝ暖かさを想ふ。

東京でも淋しかつたらう。

旅に出る前には、お前たちにも毛皮の襟卷位は買つて來るつもりでゐたが、さて、あちらへ行つて見ると、なる程、安いには安くても、眼移りがして手が出せなかつたし、また、爲替の關係などで、それが出來なかつたことを白狀する。

外套の襟へつける川獺も欲しいと思つたが成らず、京城へ歸つてからでも、今まで氣にもかゝらなかつた第三番の毛皮が、ひどく眼につくやうになつて、あれは羊だとか、あれは狸だとかいふとばかり考へながら、道を歩く私になつてしまつて、ひどい時など、路傍を走る小犬を見てすら、これを殺したら襟卷にならないだらうかと思つたりしてゐる

自分のことばかりいつて濟まぬが、その代り、お前のためには、京城の銀座ともいはれる本町通りの郵便局角で朝鮮の人が賣つてゐる狐の毛皮を買ふから、それで我慢してもらひたい。

朝鮮語發聲 續々製作 例の〃旅路〃をはじめとして

製作陣活況 半島映畫

半島の映畫製作は各都市に盛に進出しようとしてゐる。昨秋から新興キネマの巨匠鈴木重吉監督が李弼雨の聖峰映畫のために一肌脫いで製作中であつた「旅路」も滿東その他のロケを終り目下新興大泉撮影所でセット撮影中で、愈よ近く完成、內地各都市の新興系と京城で封切りされることになつて本格的なオールトーキーが新春早々半島ファンの前に贈られてゐる、新興では「旅路」製作を機に今後どしどし半島に乘り出す方針である、聖峰映畫の他に、京城撮影所では『純情海峽』更に金剛キネマ、漢陽映畫合同で『人生航路』を製作、既に封切りを待つばかりとなつてゐる

◇――〃旅路〃【聖峰映畫全發聲】邦文スーパインポーズ」指揮鈴木重吉、監督李圭煥、撮影大久保辰一、出演文藝峰、朴齊行、王平、獨銀麒、他オールスター

◇――〃人生航路〃【金剛キネマ漢陽映畫合同全發聲】原作・脚色、監督安鍾和、出演李源鎔、朴湖、車相鵬

◇――〃五夢女〃【京城撮影所全發聲】原作李泰俊、脚色・監督羅雲奎、撮影李明雨、出演尹逢春、盧載信、金一海、林雲鶴

◇――〃純情海峽〃【大邱撮影所全發聲】原作咸大勳、監督申敬均、撮影梁世雄、出演金一海、金映玉

間奏樂

松竹大船の撮影所では上原、佐野、大山、河原崎等の面々が年始の挨拶をしてゐる時大山が上原に「君はこの正月に何處かへ行つたかね」上原うつかり樣り文句の挨拶をした樣で「いや、今年は寢正月でしたよ」に近衛か「小櫻君と寢正月とは」ここに一同爆笑すれば上原慌てゝ「いや僕一人でだよ」と云つても間に合はない

邦畫ニュース

◇――東寶映畫配給會社では傘下のPCL、JO兩製作會社の擴充に伴ひ新年度より從來の提供本數を增加し每月四本映畫四本映畫二本合計六本を配給、全プロ工作への一歩を進めることになつた

◇――日活プロでは本年度新作品プランを練りつゝあつたが大體左の如く決定した

卽ち瀧澤十八番物の「石門」後篇「鞍馬天狗」の外「曉の轟沈」後篇「宮本武藏」後篇等既定の作品の外野心的作品として「ヤパンマルスの作曲家」更に歌舞伎物にも進出「鹽原多助」「土屋主税」又新興探偵作家、城昌幸原作「べらんめえ大平通」等で、この新鮮プランに同社今年の活躍に注目すべきものがある

◇――松竹京都、是非六監督作品「鶴八郎シナリオ」は徒渡松平長七郎」は本郷秀雄、銀上よね子コンビに新顏珍藥林誠之助を加へ片岡嘉カメラで近く着手する

◇朝土樹新年歌會 一月十七日午前十一時半から遞樂閣で開く、詠草一首十六日迄に京城本町五ノ七山田蘭那惠氏あて送附のこと、會費一圓

柔平內（くめへいない）（47）

小金井蘆洲 演　福田勇 畫

相弟子の仇（四）

「お聞き及びでもござらうが、主人の劍法は天下無敵、所詮貴殿が試合はれたところが無益の骨折、まづ惡くして不具、惡くすると命を落すやうなことがないとも限らぬでな。お見受け申すところ貴殿はまだ年若、まアまア危きに近寄らぬ方がお宜しからう。それとも門人にして呉れとの仰せなれば束脩其他萬端の定めがござる」

と、脆く傲慢なその口上に、平內はぐつと腹に据ゑ兼ね、

「何といはつしやる。某は看板の天下無敵といふ文字が氣に入らぬから參つたのぢや。最早押問答はいたすと記して置きながら、何と無益、表看板には誰とでも試合をかかとか言謗する卑怯未練。いよいよ赤城氏がこの平內と立合ふか立合はぬか、二つに一つの返答さつしやい。どうしても立合はれといふなれば、天下無敵の看板は取外して立歸るまでのことでござる」

短兵急に詰めよつた。

「さてさて生命知らずの大馬鹿者、まアまア少し待たつしやい」

取次の武士も眼を丸くして呆れながら奧へ入つた。と、今度は五六人の若侍がバラバラッと出て來て、突然平內をぐるぐると押ッ取り圍んだ。

「さア此方へ通らつしやい。餘ッ程生命の要らない男と見える。歸りは棺桶で歸るか」

「棺桶で歸つても、其方どもの知つたことではない。さア案內せい」

と、威猛高に、平內は門人に案內をさせて、廊下を通つて道場へ入つた。

正面に突立つた大兵肥滿、見るからに傲慢さうな面魂の男が、

「うわッはゝゝ、先刻から玄關で世迷言を云つて居つた狂人はこの者か。眉間を割られて死にたいとは笑止な奴ぢや。赤城無敵齋といふ當道場の主人は俺だ。冥途の土產によく見て置け」

と、銅鑼聲を張上げて平內を睨みつけた。

「あはゝゝゝ、上見ぬ鷲の無敵齋とかいふ亡者は其方か。俺は柳生流の大名人柔平內長守といふ者だ」

双方が天狗同志だから堪まらない。平內ぐつと眼を据ゑて無敵齋を見れば、年の頃は卅五六、身の丈は六尺四五寸、虎髯蓬々に生ひ茂つてギョロリとした目付の物凄さは、流石に雅號だけは豪傑らしい。

平內は心の中に

（ふーむ惜しい男だが、ちと高慢の氣が勝つて居るわい。これで身を破るのか）

無敵齋は亡者といはれて大いに怒り、

「うむ無禮なるその一言。やアやア誰かある、小太刀使ひの柳生流を舫微塵に打据ゑられよ」

並み居る門人に下知をすれば、ツカツカと道場の眞ん中に進み出た荒男、

「はッ、不肖ながら早打留めて御覧に入れます」

「おゝ、千田氏か御苦勞々々、いやといふ程打擲えて、二度とこの道場へ來ぬやうにしてやつて呉れ」

「はッ、畏まりましてござる」

と、改めて平內に向ひ

「これや平內とやら。拙者は當道場の高弟、上席の千田軍四郎といふものだ。立合つてつかはすによつて有難く心得られい。その代り不具になることは覺悟の前にて來いよ。東軍流の木太刀はちと荒つぽいからなア」

「默れ、與能書ほざき利かず、汝等を對手に參つたのではない。赤城無敵齋といふ亡者に試合を望むのだ。汝の如き木ッ端弟子には用はない。退り居らう」

「東軍流奧傳の某を、木ッ端弟子とは何だ、無禮至極、覺悟をいたせ」

有合せた三尺五寸の木劍を取るが早いか、東軍流の激しい太刀風、微塵になれと打込んで來た。隨分亂暴な話で、手合せの挨拶もそこのけの、まるで喧嘩同樣。

三百有餘年の歴史を誇る 緒方家家傳の「中風聖藥」

五大博士の實驗推奬

動脈硬化・血壓亢進は手當次第で豫防出來る

（希望者に試藥提供）

することにより各種協力作用して一層の藥理効果を發揮すべき科學的根據を有するは、實に古人先覺の烱眼卓識と、貴重なる体驗との賜物と謂ふべきである云々

後藤醫學博士 中風症こ「中風聖藥」に就て

腦溢血の說は云々より說き起して中風に罹病する重要の事項より各種の原因に言及し多數の中風藥中には或は胃腸障害等の副作用を起し持續して服用出來ない場合が非常に多いが、中風聖藥の內容主成分を檢討するに、何等副作用を起す危惧なく永續的に服用出來得る所に妙味があつて、古來中風症の內服藥として用ひらるゝ漢方藥中の最優秀なるを適宜合法的に配合し、各種特異の作用を協力せしめたる等、創製者緒方家の非凡なる卓識に敬服する次第である。

既に三百有餘年斯業により幾多の中風患者が非常なる恩恵に浴してゐる事實よりして、本藥が如何に卓越せるかを要言してゐるのである。所謂根強き効力として、他の和漢藥は勿論、洋藥を凌ぎ得るものとして推奬するものである

全快者の聲

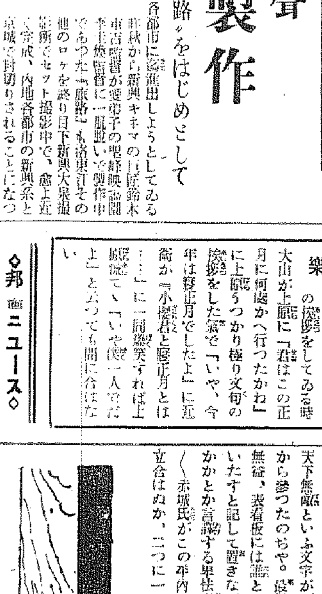

昭和十一年五月一日　京都府北桑田郡宮島村字島　全快者　秦駒治郎

拜啓　益々御多祥奉大賀候過日は御懇切に御見舞に預り汗顏之至りに御座候私事昨年五月發病直ちに貴家の御靈藥に依り僅かに約一ヶ月にして殆と快復爾來引續き每月豫防藥として服用し來り今は完全に全快致し日々悦び居り候御禮の印として各方面に比類なき靈藥たる次第を致し万分の一を報ひんと存居り候何分月中の分は殘存致し居り候間六月に御願ひ申上る手續に有之候間何分共宜敷御願申上候先は乍延引御禮迄　草々敬具

中風聖藥で血壓も安全度に降下

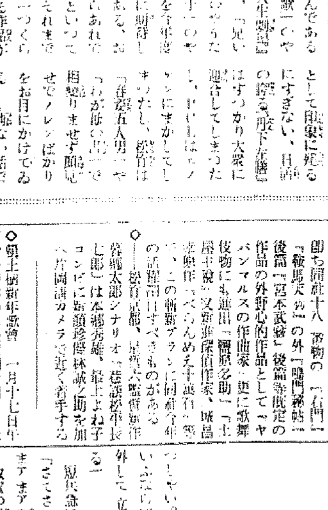

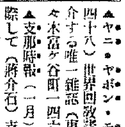

昭和十一年七月三十日　福井市手寄中町三　小玉進一郎

拜啓益々御清適奉賀候度々御親切なる御見舞に接し感謝仕居候最初中風聖藥服用候處經過よく下腹部やゝ皷張瓦斯發泄便通多く體內の淨化作用を起し候故每日每日試藥致候處今日では血壓も安度に下降し豫防藥に好適と存し同病の人々に分與致居候すぐれたる効果に驚び居候中風に惱む人にどしどしすゝめる覺悟に御座候時下御自愛專一に祈上候　敬具

醫學者は語る

細野醫學博士 中風症こ和漢藥に就て

西洋醫學と和漢藥の歷史より說き起して中風症に言及し中風聖藥を實驗確認して曰く、有効物質を包含する和漢藥を巧妙に綜合し偉……

雨宮醫學博士 中風聖藥を推奬す

西洋醫學の行詰り打破より起說し家傳藥の貴重すべき事由より中風症の原因に言及し中風聖藥を賞讃して曰く、中風症の治療豫防として合理的のものである。

「下有益なる中風病の豫防自宅療養冊子中につき左記へハガキで申込めば直に送る

熊本市山崎町一〇　緒方卓爾宛

新家庭正月メモ
賀正
良人の好みの料理とにこやかな顔を見た時、暮の忙しさは喜びと變る。
新しい希望に燃えつゝ良人と共に初日を拜す
御年始へ御出掛に餘りお酒を召上らない樣にと御願ひする。
何時か廣告で見た通りお雜煮には味の素は離されないと主人は云ふ。
簡單に御新香と味の素で御茶漬をザク／＼頂く。
お隣の奥さんと子供に返つて大いに跳ねる。
人手のたりない忙しい時、つくづく味の素の便利さを感じます。
料理上手と褒められて良人は御機嫌私は得意。
味の素
（登錄商標）
宮內省御用達　味の素本舗　株式會社鈴木商店
東京・大阪・名古屋・廣島・福岡・小樽・臺北・京城・大連・奉天・臺灣・天津・上海・新嘉坡・紐育

電氣六社協議の末 合同準備委員會設定

"各地の運動には拘束されぬ"と 樋口委員長經過發表

十一日より京城で開かれた南鮮六社代表會議は本社の位置社長以下幹部の決定をめぐつて今や各地方に府民運動が起つてゐる事とて之が經過に就ては關係者は勿論各地方から異常な注目を惹いてゐるが同會議は十二日の京城ホテルに於ける協議の結果、茲に合同準備委員會を組織して今後合同實施役員の決定を見るまで合同に要する事務的準備は朝鮮ホテルで續行することになり十三日正午準備委員會委員長天安電氣社長樋口虎三氏は各委員とともに朝鮮ホテルで記者團と會見合同に關する今までの經過につき次の如く委員會の公式發表を行つた

目下半島事業者はじめ南鮮各地で各方面注目の裡にある南鮮電氣事業の大合同は漸く完成に近づきつゝあつて業者も此の大合同の趣旨に基き公共事業としての使命を果すために欣然合同に參加し最後の手續きを進めてゐる、だが各社とも古きものは卅年或は廿年と堅實なる歩みを續けて來たものであるとすれば今日合同を前に幾分の愛着捨て難いものがある、併し半島文化開發のために重要な役割を負つてゐる吾等としては個々執着を捨てて大同につくべく昨年十二月合同を決定しました、當局の御努力並に各位の御後援に對し改めて深く感謝します、本社の設置場所、社長の決定について世上かれこれと揣摩臆測をたくましくせられ地方有職者は躍氣となつて各種の運動を行つてゐられる樣であるが今回の會合は合同準備の委員會であるから之等の問題には全然觸れない譯である、本社の位置決定については南鮮六道全部にとつての執着でありませうがこれが決定のためには吾等はあくまで白紙で自主的の立場で合同の本旨に從つて決定するものと思ふから運動の効果は認められません、即ち之等の最後の決定は本月中に決定される合同會社の役員によつて審議せられるもので、未だこの席上で皆さんの御質問に答へ得られないのが殘念であります、今回は大合同のために御盡力下さつた總督並に總監はじめ遞信局長電氣課長等各關係方面へ御禮に參つたもので、この機會に合同準備委員會を作り合同に對する準備を進め、一日も早く國策の上つて來る統制經濟の審議を徹底なく發揮するべく事を運ぶ積りであります

委員は六名 委員長樋口氏

朝鮮ホテルで協議續行

合同準備委員會の使命は合同に關する事務の進捗及び創立委員の選任に當り新會社の重役となる創立委員十一名を選び定款の作成を行ふもので、準備委員は各社一名宛計六名で十三日から朝鮮ホテルで會議を續行するはずである、なほ各委員の顔觸れは次の如くである

▲準備委員長樋口虎三氏(天安)▲委員佐久間權次郎氏(瓦電)▲靑柳八百造氏(大田)▲增田定吉氏(大興)▲樋口虎三氏(天安)▲小瀨守次郎氏(南朝鮮)▲松井和次郎氏(木浦)

重役の割當

南鮮の六社電氣合同會社に關する各社代表政府準備の打合會は十一日より朝鮮ホテルにおいて開催されてゐるが新會社の重役割當は左の如く決定してゐる

大興電氣六▲釜山瓦電六▲大田電氣三▲木浦電燈一▲南朝鮮電氣三▲天安電氣一

京電增資額 八百萬圓

一萬株を京城で公募す

京電增資は廿七日東京丸の內工業クラブで開催の定時總會で附議するが增額は八百萬圓(十六萬株)に確定そのうち七百五十萬圓(十五萬株)は株主に二株對一株の比率で割當五十萬圓(一萬株)を京城で公募に決定した

準戰時 經濟財政の基本的方面

野田豊 (三)

公債消化の問題

租税の增徵は上記の如き所要國費を到底支辨し能はざるを以て巨額の經費はどうしても現在の國民經濟の情勢から見れば公債財源に依らざるを得ない、而して公債消化の過程は(イ)公債發行―政府(ロ)資金撒布―流通(ハ)資本―公債買入にあるを以て準戰時財政にあつては公債の消化を容易ならしむるのみならず、これが引受を促進せしむる爲に上記の各過程に於て公債消化政策が採られることゝならう、當面に考へられる政策は

イ、低金利政策の一層強化を行ひ第二次日銀利下、預金利下から第三次の郵貯利下も日程にとることゝならう

ロ、五分利公債の借換起債額約二十億圓は今年中に終了してこれが終れば次いで四分半公債の三分半乃至三分利への借換が開始せられることゝなるべく從つて金利の規準は大體三分を標準とすることゝならう

ハ、上記の政策に關聯して當然金融の統制強化政策が遂行せらるは必定である、馬場藏相は今議會に金融統制法を提案する豫定を申出したとのことであるが必ずや金融統制の強化を行政上の範圍のみならず立法的手段に依ることゝならざるを得なくなるであらう

ニ、次に公債の強制引受方法につき各種の政策が採用されることゝならう

しかして公債消化の對象たる資金は云ふ迄もなく「金融機關の保有する通貨流通資たり得る資金」にあるを以てこの資金の增減如何は公債消化と重大の關係を有することは記すまでもない、その資金の增減は

イ、日銀の公債引受に依る政府資金の放出並日銀貸出品

ロ、日銀の金買入

ハ、國際收支勘定

ニ、物價騰貴

の度合に依つて決定せられるから上記の各種政策の他に

(A)産業資金の一層の強化

(B)貿易の統制強化に依る國際收支の調整

等に關する諸政策が遂行せられることは必至であり現に大藏省を始め內閣調査局に於ても該問題の調査を重ねつゝあり既にA Bに關しては九日大藏省發表に依つてその第一歩を踏出してゐる

爪哇輸出糖 大巾引上げ

【スラバヤ十二日發同盟】十一日十二日午前の二回に亘り各地向爪哇糖輸出値段を千五仙方引上げたが、同日夕刻に至り更らに各地向けとも二十仙方の輸出値段引上げを實施した、此の矢繼早の引上げの結果十一月、二月の兩日建で爪哇糖の輸出値段は一躍五十仙方引上げられた譯である

巾着網打合會 釜山電報

組合では十三日午後一時から打合會を開き十二年度事業計畫につき種々研究した

液體燃料には朝鮮が斷然先驅

無水酒精にも先鞭をつけたい 穗積殖産局長語る

液體燃料問題の解決に就ては既報の如く總督府でも積極的に之を助成する事になつて與り之が追加豫算編成に關し十三日穗積殖産、農林、財務の三局及軍部の協議會を開く譯であるが本問題に就て穗積殖産局長は次の如く語つた

液體燃料問題は至急に解決しなくてはならぬ重要國策であつてしかも朝鮮がその先驅を承つてゐるのであるから朝鮮の地位は甚だ重大であると同時にその責任も亦輕くない、鬪豆地の石炭液化が日本一であるだけでなく無水酒精工業も朝鮮が先鞭をつけ度い意向である、無水酒精は當面は木材糖を原料とする方針で大體進んで來て居るが、穀類を原料とする酒精工業も是非工場建設化したい、科學的の試驗は既に濟んで居るのであつて、原料の穀殼を集めるのに腐心して居るがこれが簡單なやうでなかなか困難である、白米工業が次第に大組織となり原料穀がこの大工場に集注する傾向があるから何れは穀殼を原料とする酒精工業は成り立つものと自信するが、なるべくならこの一二年の間に工業化したい希望である、關係方面の協力を得たい

安當でないが國策上已むなし

石油割當と三菱の態度

石油割當決定を繞り內地の動向は注目せられてゐるが三菱では極めて穩健な態度を持し伊藤支店長は次の如く語る

販賣數量の新割當は實績から見て苦しからぬものがあつたのは事實だ、現狀からする限りこの割當を安當とは言はれない、然し將來に於ける朝鮮の燃料國策を考慮する時この割當も止むを得ず、當社としては本府の統制に順應しその割當の範圍內で販賣する方針である、實際問題として割當量の四、五倍程度の販賣ならば各種販路に意を用ひずとも容易に消化出來るが、他社は兎も角として當社としては自制して行く考へである

十二年度の鰯罐詰 三十三萬箱豫想

朝鮮側の割當決定す

昭和十一年度中における鮮內鰯の罐詰業界の總生産高は既報の如く約二十四萬箱に達する見込であるが、次年度の鮮內生産高は共販會社の割當數量たる三十三萬二千箱に到達せしめるべく各業者共頗る意氣込んでゐる

即ち昭和十二水産年度の共販會社全額割見込數量は一ヶ年百二十萬箱となし、その內割當三十三萬二千箱が朝鮮側に割當てられた譯であるが右の結果朝鮮側は本年度の實績よりも約九萬二千箱の增産となるべく、然もこの九萬二千箱の生産は頗る容易であるとして組合側は樂觀してゐる加ふるに鮮內に於ける罐詰水産業は本府の徹底的援入によりて漸次その事業を擴張し製造工場數も可成り增加してゐるが、尚ほ本年中にフル能力を發揮する迄に至らず、勢ひ次年度には全工場能率を發揮する豫定であるため九萬二千の生産增加は頗る簡單なりと見られてゐる

罐詰水産監事

十二日開會された朝鮮罐詰業水産組合新監事は釜山の朝鮮水産輸出株式會社下關林兼商店、廣庭和氣諸吉の三者に決定した

移出港在米高 百一萬六千石

全鮮各主要港十日現在の在米高は百一萬六千三百八十三石で前年同期に比し四十七萬八千十八石減、前月に比し二十二萬八千八百九十二石增加內譯左の通り(單位石)

內地米七二五▲粳五二五、九二三▲玄米四一一、四四七▲白米七三、三二四▲糯米四、九六四

(米)(株) 光四 東益商店 金益証券

朝電が雲岩に第二發電所計畫

目下鋭意調査中

朝鮮電力では南鮮水力全北雲岩發電所(五千キロ)に第二發電所を新設する計畫にて目下調査中である、雲岩の第二發電所は曾て南朝鮮水力時代に一度計畫して沙汰止みとなつたものであるが、朝鮮電力にて之を具體化する事になつた譯で鋭意研究を進めてゐる

遞氏は辭任の模樣である、後任社長は一期間置かず專務吉田英三郎氏が社を代表して府營電氣の買收を行ふことになつた、なほ配當は八分据置に決定

鮮米格上運動

委員の動靜

鮮米格上げ運動に關し既報の如く穀物商組合及各協會側は數日前より各個に上阪したが、十一日大阪で六協會及穀聯が勢揃ひを行ひ大阪側と交渉、十四日は名古屋十五日は東京で交渉を行ふはず廿四、五日頃歸城の豫定

鮮銀北平支店

廿二日より開業決定

鮮銀の北平支店は廿二日より營業開始に決定、支配人は天津支店支配人が兼任支配人代理には營業部門出張所長が就任した

大株市場後場臨休

【大阪電話】大阪株式市場は連日の大商內に付き帳簿整理のため(國債市場を除く)後場は臨時休會

穗落

▲鮮銀對外爲替建値

紐育 廿八弗十六分の七

倫敦 一志二片三十二分の十九

上海 一〇六圓

今迄は恰も主義者の如く潛行式協議を行つてゐた南鮮六電氣の代表者會議▲大分骨つたとみへて突如地上に浮んで經過發表と來た▲問題は國策重大會議である▲此の大乘的聯鎖電氣大統制を完成しようとする地に立てば社長だとか本社所在地だとかは會社內部の小さい問題に過ぎない▲樋口委員長が各地の運動に拘束されぬと言明したのは此際當局の聲明として買めて良く▲創立委員の選定、次は役員の決定、最後に本社の決定となる迄には相當議論も出ようし議事或は態度變表出來ぬものもあらう▲併し會議日程は今後潛行式でなく行つて貰ひたい▲その方が返つて各地の空氣を刺戟しないし協議もスムースに進行する▲逆動運動資金の證券化等株界は一齊に好調で期取十二日の出來高は五萬六千九百餘枚の新記錄▲株外の好調は眞に慶賀すべきだが後場の立合延刻は當然で大引は夕刻に及ぶやうでは取引關係者の保健問題と化さう▲延刻の振源地は大阪だが一考に價する

朝取證券取引員 山本源作商店 公社債現物賣買 京城府明治町一ノ一〇 電話本局代表 五一九一番 五一九六番

西鮮合同据置

西鮮合同電氣では來る廿五日定時總會を開催するが任期滿了の山本副社…

株式

利喰と高値掴み 一齊に呆ける

强氣は出動を待機

前場 前日大波瀾を繰り返して混戰裡に大引せるあと今朝は高値掴みの投物も出て一齊呆けの場面と化し新東一六〇圓八大新九八圓九新鐘二二圓六四朝取八四圓四朝新三四圓五日產八一圓六と寄附あと新東は六〇圓臺門の爭奪戰を演じたが五八圓九と一圓九方氣崩れを演じ新鐘も二圓方大新は九六圓六と前日の新高値から六圓方崩落したが新東大新の押目には新規の買物も這はされつゝあり秋波の警戒もあつて無碍にも崩れず新鐘は二圓方崩れたが騰げ方が激しかつた丈けまだ下値ありとみられ新規の買物も散見され朝新は仕手の腰入れに代引尻の二千餘枚不足を跳めて金光よく買ひ東亞新田一田原から買物が放れてゐたが取組の增大と共に激化せんとの振合もみえ三五圓から四圓五と揉み合ひ新東大新新鐘の高値掴みの玉は前日後場から今朝にかけて一應出盡したものとみられ利喰も一巡せる事とて結局新東一五九圓丁と一圓八安新鐘二二四圓丁と二圓四安大新九七圓三と一圓六安朝新三四圓八日產八一圓一と前場引

後場 大阪は臨休であるが當所は新東一五九圓二と二高大新九七圓四と一高新鐘二二二五圓五と一圓五高朝新三四圓九日產八一圓二と寄附あと何れも五、六十錢方催りの採合であつた

◇―大阪短期引跡氣配

大新	九七、八〇	八〇高
新鐘	二二六、三〇〇、	二〇高
日產	八一、五〇	五〇高
新東	一六〇、〇〇〇、	一〇高

放射線

▲新東は六〇圓大關門の爭奪である前日來大分荒沸付いてゐるが新たに買つた者も相當ありはしないか▲併し新東は押目を作るにしてもこの上大した事はあるまいとみてゐるやうだ今日の相場付などは全く彈力をつける爲めの練り合だとみてよいのではないか▲世界的好景氣來るの聲は現實の問題としてみながら信じて來てゐる英米のそれが立證してゐると云つてゐる日本も陞可の立直り乘勢インフレと惡から陞がないと云ふのだ▲今回の當り屋大願君などは昨年八月聖寺を背景とした景氣立直りがあると公言して買方針を樹立したのだがそれが完全に的中した▲矢張自尾一貫當初の方針を堅持する者が何事にあれ勝つと云ふ事になる營へねばならぬ事である▲山本商店への問題によると新鐘河組の原掛手持高は領若が群を抜き筆頭第一その値上り益は莫大なものである新鐘高もそれが根據だとの事である▲大新も百圓を拔いて遂に親不孝相場を示したこゝに今後の大新の妙味があるそれにしても從來共同して大新を育て得なかつた大阪の地場が▲長期取合併を後とし而も今回の機會相場を巧みに掴んで一旗揚げ大新をこゝまで押上げて來た點は從來の大阪地場觀を一應して敬意を表する

絶好の練り合

世界的好景氣來の聲はもはや疑ふ餘地なしとして之が今回の株式騰の原因をなしてゐるのであるが而もこれを商工の中心であるインフレの現實的好響を受くる大阪が好感にキャッチしてこの相場を示現せしめたところに大相場來るの感を深くする前日は前場の場つきからみると押目を作るかと思はれたが後場依然强調にて意外の感を深くした者も尠くなかつたやうであるが流石に六〇の大圍門を削り今朝は之が爭奪戰であることの揉み合をみるとこゝに大相場示現の素地が培養されつゝあるものとみてよいた丶議會中であるとの懸念もあるが東京の地場も上げ賛成となつたし一再騰げ足がついたら大きいものになるであらう何と云つても若い相場であるからそこに先行の樂しみがある譯だ地場强氣は新東が騰げたと云つても二・二六事件前の値頃に歸つたに過ぎないし又新鐘などの優良高に比し大して騰げてゐないからそれ丈け騰げ餘地を殘してゐる兎も角押目らしい押目を作らずに伸びて行く相場であるから一八〇圓示現は大丈夫だと云つてゐるし一面みながら當然上に行かざるを得ないとも云つてゐる

らず三四圓から五圓掴みに浮動してゐるが新東戰の激化と共に仕手の腰入れは漸く深甚となり買方は實彈攻めの戰法を執るものゝ如く十三日の代引尻は二千六百餘枚の不足となつてゐる十三日正味を引いたものは大原の金光商の各七百枚京證の八百枚にて逆日歩となつた而して朝取今期の業績は米界も波瀾含みに推移し十二日仁川の出來高は三十萬石にて常島出來高より七萬石を凌駕しており累計は三百萬石を突破してゐる米界の前途は頗る多端であるからこの情勢からみると前期に亞ぐ出來高をみせるものと推測される證券部も年來の大波瀾から出來高激增十一月の如きは五萬六千九百二十枚に創立以來の記錄たる五萬五千枚を凌駕してゐる而もインフレ昂進による換物運動旺盛は必至だから今期の業績は大いに期待してよい買方はこの情勢に順應してゐるものであり最近は地場有力者が朝新に乘出してゐるし某有力仕手一店のみで既に正株を二萬近くも引取つてゐる從つて浮動株は極めて少くなつてゐるから株がスレは必至であり新東の再爆發と共にひと相場示現するものと思はれる

日東地下鐵高

他は一齊呆け

今朝は主力株が呆けて來たので雜株も呆け氣配を呈してゐる現物界も日東大衆化を呈してゐたが今朝は一服氣構にて鋼管一圓安日產一圓五安あたりが目立つてゐるに過ぎず其他新鐘株や機械工作株共他も一齊に六、七十錢安の氣配である之は全く主力株が呆けた結果であつて出遲れ物に對する物色買人氣は尚は潛在してゐる模樣であるから主力株が立直つたら再び買はれるのであらう 特に高いものでは地下鐵で總が一圓四五高で三五圓丁新は一圓五八高で三〇圓丁日本紡も高く新鐘共に二圓五高の親八四圓五新五四圓五から五四圓丁であつた

實物前場 大東紡新一六圓三エタバイ新一四圓七大日本紡新四五圓丁日華紡三三圓五朝鮮製鍊二七圓丁金雞鑛業新二〇圓七日窒アルミ新二八圓丁滿洲煙草一五圓五日本曹達新三三圓三日本ダイヤル一八圓四第二ディゼル一五圓七東洋パルプ一八圓五關東重工業四圓一共同漁業新二九圓四

國債 底意固く强持合

【東京電話】大藏省證券の增發は米英で無慮なるべきものであるが市場の實質的緩和と共に各銘柄の實質的物價と共に同ぐ…相當の強保合を示し米貨價も西れ…

大 大原現物店 京城明治町 代表電話(2)五一三一 ○今日ノ動キ午後一時調

日本新鐘	[illegible]	[illegible]
東地下鐵	[illegible]	[illegible]
同 新	[illegible]	[illegible]
石川鑛	[illegible]	[illegible]
新潟鐵	[illegible]	[illegible]
同 新工	[illegible]	[illegible]
池貝鐵	[illegible]	[illegible]
同 新	[illegible]	[illegible]
電氣化學	[illegible]	[illegible]
同 新	[illegible]	[illegible]
日二帝	[illegible]	[illegible]
昭和人絹	[illegible]	[illegible]
東洋レーヨン新	[illegible]	[illegible]
倉敷	[illegible]	[illegible]
東洋パルプ	[illegible]	[illegible]
足利紡	[illegible]	[illegible]
日本羊毛	[illegible]	[illegible]
エダバイ新	[illegible]	[illegible]

朝鮮取引所證券取引員 大原證券株式會社 電話 5131 5132 5133 長 5135 5136 4783 4418 1657 4783

朝新仕手戰化す

朝新は主力株の爆發高にもかゝはらず

米期

買物一巡出盡し 頭打ち商狀

押目は買氣潛在

前場 昨後場高サゲレに大引せる仁川期米今朝は株式安と相俟つて京城せる阪地の下放れ入れ下福(?)から常仁期九圓四〇錢中節の買物が注がれ當九圓七五錢と前日比より五丁安に共付いたが押目は買氣強くあとは八〇錢から八五錢と引返し阪地の保合商狀に七錢から六錢所に小浮動を繰返して前場を終る

後場 前場浮動商狀に了りたるあと後場は當九圓四〇錢中九圓五四錢先は九圓七五錢と持合つて寄附三節七〇錢から三節七二錢とこの後の持合に推移した

安見越しに賣り募はれた人氣もその後の先物の諸物價高騰に總みこの澁押目買ひ人氣に轉換せんとする間際に變つて來た事と見ると强氣としては却々警戒を要する時代に到達して來た觀もある殊に阪地においては既に地方筋の買氣旺盛によつて一時大上長を呈した取組が互角になると同時に東京の山根筋を始め多量の持米を有する田中貞一派や商取其他地場有力者が最近手揃ひ賣りとなつた事は大に注目されるに至つてゐる

採算屋の活躍

相場は今回の反撥によつて正米との鞘を著しく細少し從來不利の立場にあつた採算屋も漸く活躍すべき時代が到來するに至つたが何分米穀物が品薄のため買附けが困難の狀態にあるので商こゝの邊は逆調に瀕れない狀態にあるのが當先の鞘關係から云ふと聊ろ當限を受渡し資本で商進み先限の上鞘を利用して賣繋ぎ之れを先限に乘替へて行くと旨くその間の鞘が取れるだらうと觀測せる向も尠なくない狀態である

阪地の大手賣

本年の米價を繞つての情勢から見ると未だ高値を孕んで居る事が首肯されるも何分目先は未だ現物が潤澤な時代としてこの上無條件に高くなるかは疑問であるのみか從來も高くなる要因であつた定期の割安もこの頃は大に訂正して三期順鞘となつて來たし又昨年十月以來先

環境に引づらる

この頃の相場は全く株式次第と云ふ商狀である現に今回の變化に見るも株式が綿糸高を受けて先限は三十圓關門に肉迫するかと思ふと其後は株式の伸惱みに屈古垂れ氣

金東 東亞證券 金本位 百万円 代表電話(2)一一六一 京城府明治町二 現物部 市外電話専用 四三〇 短期部 市外電話専用 五三一一 一月十三日仲値午後一時調

大同電	[illegible]	エダ新	[illegible]
浦賀	[illegible]	北海油新	[illegible]
商船	[illegible]	日魯新	[illegible]
足利紡	[illegible]	日水	[illegible]
旭紡	[illegible]	日産	[illegible]
東邦人	[illegible]	日産新	[illegible]
東京人	[illegible]	大日ペ	[illegible]
人造羊	[illegible]	日ゼル	[illegible]
帝人	[illegible]	デゼネ	[illegible]
人絹	[illegible]	二ゼル	[illegible]
電化新	[illegible]	王子新	[illegible]
日曹	[illegible]	東洋パ	[illegible]
帝火	[illegible]	製鍊	[illegible]
電工	[illegible]	金剛新	[illegible]
日満ア	[illegible]	滿粗	[illegible]
同新	[illegible]	井同新	[illegible]
ラサ	[illegible]	下日出	[illegible]
淺野	[illegible]	ツ	[illegible]

仁川穀物出入 (十二日)

移出玄米一、〇〇叺粳三、〇七石 移出玄米八七五叺白米七五(同)三十キロ)一四、二九袋大豆

國債

籾と正米の採算が問題

從來強硬を辿る最大の原因と目されて居た定期の不利賣りは最近大に訂正され三期先順鞘となつた事はそれ丈け賣妙味が薄らいだわけであるからこの邊は然し問題は正米と籾の採算であつて之れが訂正されないので結局出來ないと云ふ羽目に陷いり而も産地の賣物增加は期待出來ないので結局強氣は採算が出合ふて渡米は集らないと云ふ羽目になる惧れがある殊に丸仁米の如きは現在八錢四五厘の籾を原料とする玄米は一石に付き三十圓三十錢以上に該當すると云ふ狀態であるから籾と正米との採算が取れるまでは相場も商は斯ふした強硬に推移するの外なからうと觀測されてゐる

味となり今朝は株式と共に更に氣崩れなすと云ふ狀態である之れは米自體が農家の態度強硬に牛耳られ二進も三進も動きが取れなくなつて居るので仕手は悉く外來的情勢に重きを置き賣買を試みる者が多くなつて來た結果と見られてゐる從つて今後は株や生糸綿糸の趨勢に注意を拂ふ必要があると同時に諸物價の變化休會明けの議會に依る各政黨の態度と政局の如何に依り更に相當の變化が豫想されるので米相場もそれに連れ興味ある動向を辿るものと觀測なす向が多い

三和株式現物店 京城府明治町二丁目 電話本局(2)代表 6101 6102 6103 6104 6105 3922

十三日午後二時入電

鮮銀新	[illegible]	日華新	[illegible]
殖銀新	[illegible]	△日紡新	[illegible]
京電	[illegible]	▲日レ新	[illegible]
京南鐵	[illegible]	▲東洋絹	[illegible]
金剛山	[illegible]	東人	[illegible]
京電	[illegible]	入合羊	[illegible]
東拓新	[illegible]	帝人新	[illegible]
西鮮	[illegible]	日産新	[illegible]
朝鮮紡	[illegible]	▲北樺油	[illegible]
北鮮紙	[illegible]	日石新	[illegible]
金剛鑛	[illegible]	北炭新	[illegible]
南鮮合	[illegible]	▲鋼管二	[illegible]
石川島	[illegible]	△エタ新	[illegible]
池貝	[illegible]	デゼル	[illegible]
昭和	[illegible]	ニデゼル	[illegible]
人肥新	[illegible]	淺野新	[illegible]
電化新	[illegible]	日魯新	[illegible]
帝火藥	[illegible]	日金ゴ	[illegible]
ラサ新	[illegible]	アルミ新	[illegible]
電工新	[illegible]	パルプ	[illegible]
日曹新	[illegible]	滿工廠	[illegible]
		大同產	[illegible]

米界六感

相場の地合から云ふと來た高値含みの商狀であるが果して何處迄が買支へ得るかどうか▲政府の爲替管理で諸物價が更に高くなる一方である事から見ると米は割安である丈け未だ買ひの一途と云ふの外ないが從來正米より不割にあつた相場が順鞘となり採算筋の活躍時代が到來して來た事を思ふとこの上無條件に買進むのは却つて自から禍を招く惧がある▲今頃政地若氏の入電に依ると諸物價に比し米の割安の感があるので最近は一般に硬化し八方から好く買物を貰ひ向ふので人氣は中々に澄びないと云ふ事であつた▲又前日當所の期近に對し丸玉から續つた買物の現れたのは十二限の受米を氣預にかゝつたものと見られてゐる▲斯くして仕手の情勢が變つて來ると云ふ事は屢て又れが相場の動向に重大な關係を持つ事になるのでこの相場は動もすると一月高の三月安と云ふ事にならうも知れなり▲何にしても買方としては却々警戒時期に近ついて來た事は明かであると同時に強氣は一度四圓の情勢を好く檢討して方針を決する必要があらう

仁川期米本玉

	賣	買	中賣	買	方
當	[illegible]	[illegible]	[illegible]	[illegible]	[illegible]
先	[illegible]	[illegible]	[illegible]	[illegible]	[illegible]

九三八叺

各地正米市況

(丸七仲立組合出來値)

	三等	四等	五等
多摩	[illegible]	[illegible]	[illegible]
銀坊主	[illegible]	[illegible]	[illegible]
穀良都	[illegible]	[illegible]	[illegible]
陸羽	[illegible]	[illegible]	[illegible]
玄米	[illegible]	[illegible]	[illegible]
無檢查	[illegible]	[illegible]	[illegible]
白米丸仁一等三五 角仁二等三三五			
新米先約三等建 十二月渡 直段			

籾	一等	二等	三等
多摩	[illegible]	[illegible]	[illegible]
銀坊主	[illegible]	[illegible]	[illegible]
穀良都	[illegible]	[illegible]	[illegible]
赤神力	[illegible]	[illegible]	[illegible]
陸羽	[illegible]	[illegible]	[illegible]
大豆	圓錢		圓錢
龍山三等	[illegible]	忠州三等	[illegible]
浦項三等	[illegible]	金泉三等	[illegible]
海州三等	[illegible]	鐵原三等	[illegible]
南鮮三等	[illegible]	天安四等	[illegible]
水原四等	[illegible]	平澤四等	[illegible]
小麥	圓錢		圓錢

海州三等三一〇 沙里院三等三二三〇

釜山(特 合) 四等 [illegible] 籾上 [illegible] 中 [illegible] 下 [illegible]

大邱(同 闡) 四等 [illegible] 籾上 [illegible] 中 [illegible] 下 [illegible]

群山(五錢安) 四等 [illegible] 籾上 [illegible] 中 [illegible] 下 [illegible]

木浦(十錢高) 四等 [illegible] 籾上 [illegible] 中 [illegible] 下 [illegible]

京城綿絲布

三A	[illegible]	鋼龍	[illegible]
金剛山	[illegible]	長鼓	[illegible]
金剛	[illegible]	鶴錢	[illegible]
大仏	[illegible]	桂月	[illegible]
改良眞數	[illegible]	金明太	[illegible]
改良碧	[illegible]	金九龍	[illegible]
五枚朱子	[illegible]	飛犬	[illegible]
公會堂	[illegible]	牧丹	[illegible]
批栗島	[illegible]	四	[illegible]
月	雁	九〇三 南木綿竹被	[illegible]
双人牛	五錢前		
双人紋	七錢前		

朝取短期 (十三日)

	寄付	大引	高値	安値
朝取 前	[illegible]	[illegible]	[illegible]	[illegible]
後	[illegible]	[illegible]	[illegible]	[illegible]
朝新 前	[illegible]	[illegible]	[illegible]	[illegible]
後	[illegible]	[illegible]	[illegible]	[illegible]
新東 前	[illegible]	[illegible]	[illegible]	[illegible]
後	[illegible]	[illegible]	[illegible]	[illegible]
大新 前	[illegible]	[illegible]	[illegible]	[illegible]
後	[illegible]	[illegible]	[illegible]	[illegible]
東新 前	[illegible]	[illegible]	[illegible]	[illegible]
後	[illegible]	[illegible]	[illegible]	[illegible]
日產 前	[illegible]	[illegible]	[illegible]	[illegible]
後	[illegible]	[illegible]	[illegible]	[illegible]
同新 前	[illegible]	[illegible]	[illegible]	[illegible]
後	[illegible]	[illegible]	[illegible]	[illegible]
鐘新 前	[illegible]	[illegible]	[illegible]	[illegible]
後	[illegible]	[illegible]	[illegible]	[illegible]
日窒 前	[illegible]	[illegible]	[illegible]	[illegible]
後	[illegible]	[illegible]	[illegible]	[illegible]
日紡 前	[illegible]	[illegible]	[illegible]	[illegible]
後	[illegible]	[illegible]	[illegible]	[illegible]
同新 前	[illegible]	[illegible]	[illegible]	[illegible]
後	[illegible]	[illegible]	[illegible]	[illegible]
東新 前	[illegible]	[illegible]	[illegible]	[illegible]
後	[illegible]	[illegible]	[illegible]	[illegible]
日レ 前	[illegible]	[illegible]	[illegible]	[illegible]
後	[illegible]	[illegible]	[illegible]	[illegible]
朝石 前	[illegible]	[illegible]	[illegible]	[illegible]
後	[illegible]	[illegible]	[illegible]	[illegible]
北紙 前	[illegible]	[illegible]	[illegible]	[illegible]
後	[illegible]	[illegible]	[illegible]	[illegible]

朝取銘定と日歩

	建玉	日歩	代引
朝取	[illegible]	[illegible]	[illegible]
大新	[illegible]	[illegible]	[illegible]
新東	[illegible]	[illegible]	[illegible]
東新	[illegible]	[illegible]	[illegible]
新鐘	[illegible]	[illegible]	[illegible]
日產	[illegible]	[illegible]	[illegible]
日窒	[illegible]	[illegible]	[illegible]
安田	[illegible]	[illegible]	[illegible]

朝取短期建玉表

	賣方	買方	建玉數
朝取	[illegible]	[illegible]	[illegible]
新取	[illegible]	[illegible]	[illegible]

大株短期

	寄付	大引	高値	安値
大新 前	[illegible]	[illegible]	[illegible]	[illegible]
後	[illegible]	[illegible]	[illegible]	[illegible]
鐘新 前	[illegible]	[illegible]	[illegible]	[illegible]
後	[illegible]	[illegible]	[illegible]	[illegible]
日產 前	[illegible]	[illegible]	[illegible]	[illegible]
後	[illegible]	[illegible]	[illegible]	[illegible]
新東 前	[illegible]	[illegible]	[illegible]	[illegible]
後	[illegible]	[illegible]	[illegible]	[illegible]
日窒 前	[illegible]	[illegible]	[illegible]	[illegible]
後	[illegible]	[illegible]	[illegible]	[illegible]
日レ 前	[illegible]	[illegible]	[illegible]	[illegible]
後	[illegible]	[illegible]	[illegible]	[illegible]
淺一 前	[illegible]	[illegible]	[illegible]	[illegible]
後	[illegible]	[illegible]	[illegible]	[illegible]
帝人 前	[illegible]	[illegible]	[illegible]	[illegible]
後	[illegible]	[illegible]	[illegible]	[illegible]
同新 前	[illegible]	[illegible]	[illegible]	[illegible]
後	[illegible]	[illegible]	[illegible]	[illegible]
鉄管 前	[illegible]	[illegible]	[illegible]	[illegible]
後	[illegible]	[illegible]	[illegible]	[illegible]
日曹 前	[illegible]	[illegible]	[illegible]	[illegible]
後	[illegible]	[illegible]	[illegible]	[illegible]

大株短期喰合

銘柄	賣	買	取組
日產	[illegible]	[illegible]	[illegible]

大株長期

	前引	後引
新東	[illegible]	[illegible]
大新	[illegible]	[illegible]
新鐘	[illegible]	[illegible]
日產	[illegible]	[illegible]
東新	[illegible]	[illegible]

東株長期

	前引	後引
新東	[illegible]	[illegible]
大新	[illegible]	[illegible]
鐘紡	[illegible]	[illegible]
倉紡	[illegible]	[illegible]
日產	[illegible]	[illegible]

東株短期

	寄付	大引	高値	安値
東新 前	[illegible]	[illegible]	[illegible]	[illegible]
後	[illegible]	[illegible]	[illegible]	[illegible]
日產 前	[illegible]	[illegible]	[illegible]	[illegible]
後	[illegible]	[illegible]	[illegible]	[illegible]

東京短期喰合

銘柄	賣	買	取組高
東新	[illegible]	[illegible]	[illegible]
日產	[illegible]	[illegible]	[illegible]

東京現株

東株	[illegible]	滿鐵	[illegible]
同新	[illegible]	同新	[illegible]
鐘紡	[illegible]	東拓	[illegible]
同新	[illegible]	同新	[illegible]
鐘新	[illegible]	富士紡	[illegible]
同新	[illegible]	日石	[illegible]
		滿鐵	[illegible]

期米 (十三日)

朝取仁川

節	當限	中限	先限
前場(一)	[illegible]	[illegible]	[illegible]
(二)	[illegible]	[illegible]	[illegible]
(三)	[illegible]	[illegible]	[illegible]
(四)	[illegible]	[illegible]	[illegible]
(五)	[illegible]	[illegible]	[illegible]
(六)	[illegible]	[illegible]	[illegible]
(七)	[illegible]	[illegible]	[illegible]
(八)	[illegible]	[illegible]	[illegible]
(九)	[illegible]	[illegible]	[illegible]
(十)	[illegible]	[illegible]	[illegible]

大阪期米

節	當限	中限	先限
前場(一)	[illegible]	[illegible]	[illegible]
(二)	[illegible]	[illegible]	[illegible]
(三)	[illegible]	[illegible]	[illegible]
(四)	[illegible]	[illegible]	[illegible]
(五)	[illegible]	[illegible]	[illegible]
(六)	[illegible]	[illegible]	[illegible]
(七)	[illegible]	[illegible]	[illegible]
(八)	[illegible]	[illegible]	[illegible]
(九)	[illegible]	[illegible]	[illegible]
(十)	[illegible]	[illegible]	[illegible]
後場(一)	[illegible]	[illegible]	[illegible]
(二)	[illegible]	[illegible]	[illegible]
(三)	[illegible]	[illegible]	[illegible]
(四)	[illegible]	[illegible]	[illegible]
(五)	[illegible]	[illegible]	[illegible]
(六)	[illegible]	[illegible]	[illegible]
(七)	[illegible]	[illegible]	[illegible]

東京期米

節	當限	中限	先限
前場(一)	[illegible]	[illegible]	[illegible]
(二)	[illegible]	[illegible]	[illegible]
(三)	[illegible]	[illegible]	[illegible]
(四)	[illegible]	[illegible]	[illegible]
(五)	[illegible]	[illegible]	[illegible]
(六)	[illegible]	[illegible]	[illegible]
(七)	[illegible]	[illegible]	[illegible]
後場(一)	[illegible]	[illegible]	[illegible]
(二)	[illegible]	[illegible]	[illegible]
(三)	[illegible]	[illegible]	[illegible]
(四)	[illegible]	[illegible]	[illegible]
(五)	[illegible]	[illegible]	[illegible]
(六)	[illegible]	[illegible]	[illegible]
(七)	[illegible]	[illegible]	[illegible]
(八)	[illegible]	[illegible]	[illegible]

取組高 [illegible] 出來高 [illegible]

大阪期米喰合

節	當限	中限	先限
(一)	[illegible]	[illegible]	[illegible]
(二)	[illegible]	[illegible]	[illegible]
(三)	[illegible]	[illegible]	[illegible]
(四)	[illegible]	[illegible]	[illegible]
(五)	[illegible]	[illegible]	[illegible]
(六)	[illegible]	[illegible]	[illegible]

各地期米

[illegible]	[illegible]	[illegible]	[illegible]

朝取証券取引員 古野義行商店 京城黄金町二

商品 (十三日)

大阪綿絲

	寄付	大引	後場
前場	[illegible]	[illegible]	[illegible]

大阪綿花

	前場	後場
先限	[illegible]	[illegible]

大阪人絹

	寄付	大引
先限	[illegible]	[illegible]

橫濱生絲

	寄付	大引
先限	[illegible]	[illegible]

東京人絹 / 福井人絹 / 大阪砂糖

	寄付	大引
先限	[illegible]	[illegible]

外電 (十三日)

倫敦銀塊	[illegible]
紐育銀塊	[illegible]
印度棉	[illegible]
米棉	[illegible]
スチール	[illegible]
アナコンダ	[illegible]
米日爲替	[illegible]
英米爲替	[illegible]

金融 (十三日)

東京コール [illegible]

鮮銀勘定 (十一日)

發行高	[illegible]
正貨準備	[illegible]
保證準備	[illegible]

昇段大手合戰譜 (2)

日本棋院

四段 安田秀洋 先番 初段 松林茂比古

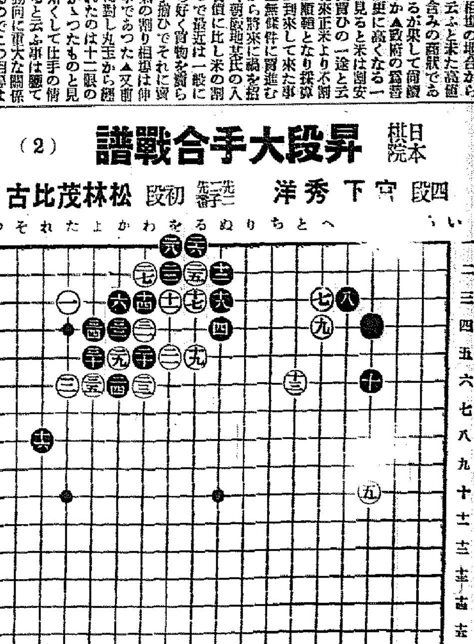

制限時間各八時間

所要時間 黑(白) [illegible]

(一分以內切捨)

對局者の言葉

(黑)十六で「を四」の押へも打ちにくかつたので―

(白)十七とこの石を動き出したのは、左上隅一、三のシマリの滲味をこの方で補はうといふのですが―

(黑)二十では單に二二にワタつてゐるのでしたか

(白)二三とハネる事になつたのは旨いように思はれましたが

(黑)二四のハネは勞ひです

(白)三五と切る棋勢になつては面白いのではないでせうか

此の黑十六のカカリは非難すべきではあるまい

○白十七の直接行動が、左上隅にかける變則ジマリの薄弱を間接に補はんとする意向たる事は承認出來る、即ち黑十六のカヽリに對して、左上隅は打ち様がない所、此の白十七の動き工合によつて、黑をして此隅へ襲擊する機會を與へまいとする苦肉の策である

評解

五段 長谷川章

●黑十六のカカリは好點、此手で「を四」に押へてゐれば白の策動は阻止し得るが、何となく勢力の凝集した感じであり、左上隅黑「一れ三」のツケ筋の威力を減じる怖れがあつて疑問であらう

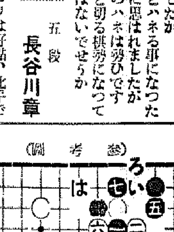

●黑十八は悠々と降りにも唯々諾々たる態度、こゝは「を四」に押へ、參考圖の如く運ぶべきであつて、同圖黑七に次いで白「い」の出ならば、黑「ろ」白ツギ黑「は」と斷接して不可なく、白若し「に」の切りならば、黑「ほ」とノビて充分戰ひ得るのである

●黑二十は感想の如く勿論單に二二にワタるべきであるが、何れにせよ、譜の如く二二とワタる形は感心出來ない

譜の白三五の切りとなつては黑は紛亂を覺悟せねばなるまい

京城日報
朝刊十四頁共
發行兼編輯人 小山晋之介
印刷人 吉田...
京城府太平通一丁目
發行所 合資會社 京城日報社

寄贈
内鮮
12
新

朝鮮語講義錄

斯界專門家諸氏執筆
唯一の指導機關
(見本進呈)

◇月額六十錢◇三ケ月一圓七十錢◇六ケ月三圓四十錢◇一年(全冊)六圓五十錢◇
◇右合本　總クロース上・中・下三冊一組美函入　特價六圓五十錢(送料五十錢)
◇特典　右一年分又は合本の前金申込には「朝鮮語試驗問題に譯文添」(定價一圓送料十六錢)を一冊贈呈す

本講義錄は斯界唯一の指導機關にて内鮮諸専門家諸氏の執筆に係り會話、文法、對譯法を初め必要科目を網羅し其の講述の平易にして懇切なることは世上既に定評あり。年々施行さるる第二種試驗合格者は殆ど本講義錄購讀者を以て占めつつあり、以て効果の顯著なるを知るべきである
(全部印刷済につき幾月分にても同時に發送することを得)

普通學校 朝鮮語讀本評解

◇巻四出づ(送料共五十六錢)巻一(送料共三十四錢)巻二(送料共五十六錢)巻三(送料共五十七錢)

わかり易い朝鮮語會話

從來、内地人に取り比較的學習困難とされてゐる朝鮮語をわかり易く初歩一般的知識を習得せしむべく平易簡明に講述し昭和五年度總督府改定諺文綴字法を根據したものである定價一圓送料十六錢(内容見本進呈)

京城太平通一丁目
朝鮮通信社内
朝鮮語研究會
電話本局(2)四五六二番
振替京城七六六番

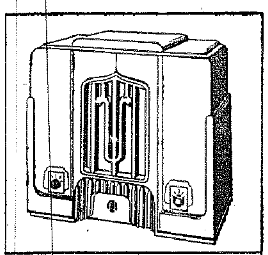

アルス受信器 二十二円ヨリ
長期月賦賣リ

京城驛前明時堂

高級ラヂオ兼用蓄音器
各社製ラヂオ受信器組立修理
月賦規定・カタログ御一報次第無代進呈

神戸海上火災

資本金 壹千五百萬圓 諸積立金 九百七拾餘萬圓
火災 海上 運送 傷害 自動車 盜難 信用 保險

京城府本町一(旭ビル)

補血強壯劑 麥蕈トニーク

寫眞ワタナベ
本町一

スポイトのいらない
パイロット高級萬年筆
P型 透明軸
¥3.00 ﾒﾘｶ

消化ホルモン
純粋酵素製劑
ヴイタミンB含有第一位
胃腸強壯劑 こうそ

消化と榮養の二重作用――數ある製品の中から
インテリゲンチヤ智識階級はこうそを撰ぶ!!
暑熱と苦闘の後に迎へた初秋に――赤痢疫痢
腸チフスの予防に――こうそ――價格最低無有効第一

價格	一〇〇錠 一、二〇
	二〇〇錠 二、二〇
	五〇〇錠 三、三〇

こうそ

朝鮮總發賣元
朝鮮こうそ配給所・京城こうそ會
京城府本町三丁目一二
電話本局二―六一番五五四一番(市内著名薬店にて取扱)
地方にて御手に入り難き場合は京城酵素會員薬店に御註文下さい送料負担

島田誠昌堂

ミノルタベスト
單玉 一九、五〇
F.6.3 二八、〇〇

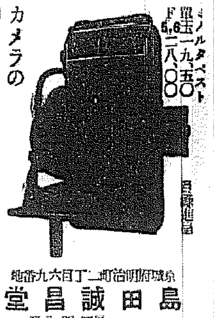

カメラの
御用命は專門店の島田へ

目録進呈

京城府明治町二丁目六十九番地
島田誠昌堂
電話本局 長三一一八番 四一九番 八〇八番
出張所 平壤府本町一五一番地
振替京城 一三〇八番 電話 六九一九番

株式會社 漢城銀行

本店 京城府南大門通一丁目十四番地
電話本局(2)二六一番 二〇五番 振替口座京城二〇五番
代表取締役 專務取締役 伊賀誠一
支店 出張所(京城南大門、同東大門、同西大門、同本町、水原、驪州、大田、永同、大邱、釜山、開城、延安、平壤、平壤大和町、三·千)

朝鮮信託株式會社

各種信託 迅速有利
低利貸出
京城府南大門通一丁目十九番地
社長 谷多喜磨
支店所在地 群山、釜山、木浦、平壤、大邱
(營業案内進呈)

カスミ網

純絹 糸製
一面白イ程、鳥ガ捕レル
特製 ㊇ カスミ網
斯界ノ權威

廣サ 高サ	一反
二間 一間	二圓
三間 一間	三圓
五間 一間	五圓

前金ニ限リ送料無料
京城南大門通二丁目
網久商店
電話本局 六二二五番
振替京城 二一七〇〇番

近代人常識の一つ
正確明朗なる眼鏡の選擇
各眼科病院御指定

大學堂眼鏡店

電本局三七五五・振替一一二九

商業登記公告

[illegible]

平壤地方法院

全愛國商行

麻絲。綿撚絲。麻綿。ミシン絲
麻布。マニラロープ。絹紡細絲
【其他工業用麻綿絲各種絲】
帝國製麻株式會社製品
帝國製絲株式會社製品
朝鮮專屬販賣部
京城府黄金町二丁目
電話本局(2)三九〇四番 振替京城五九九五番

京城第一自動車學校

總督府認可
生徒募集 入學簡易 就職紹介 學費低廉 責任教授 設備完全 夜間教授部ノ便アリ 創立大正八年 日曜休ミ 正式學校 合格試驗通 [illegible]
自動車ヲ學バントスル者ハ他ノ追從ヲ許サヌ本校ヘ來レ
京城黄金町六丁目(訓練院前)
二錢切手封入申込ミ規則進呈

參謀本部陸地測量部發行
五万分一地圖
軍隊教科書 大賣捌所
京城 (改訂)
小林商店圖書部
電話本局二五一〇番 振替京城五一〇番

緋鹿子の小袖こぼれて
晴れがまし濃青の空を
五色なす羽根蝶のごと綵雲掠め春をや舞ひぬ

幾多化學的研究を經て成る
珠玉の品位―不朽の實用價
要はミツワあっての美粧でありミツワあっての整容です

洗顏に入浴に身躾みに

ミツワ石鹸

作用緩和に肌を荒さぬ標準石鹸

本舗 東京・兩國 ◎ 丸見屋商店

T.21

鴨綠江鐵橋下流は滿洲側で 上流は朝鮮側で調査

三月上旬に新京で第二回會合を開催

きのふの鮮滿鴨綠江共同技術委員會

（第一回委員會）

鮮滿鴨綠江共同技術委員會は協定によつて成立を見た第一回の同委員會は十三日午後二時半から本府第一會議室で滿洲國側小井出、蓮尾、島崎、石井四氏、朝鮮側からは大竹內務、山田遞信兩局長、相川外事課長、榛葉、岡田、坂本、松崎七氏が出席

先づ相川外事課長は議長席に就き鮮滿雙方の委員を紹介した上今回の調印によつて鮮滿一如の具體化となり、これによつて日滿兩國の國是である日滿依存は緊密の度を加へ各方面に好影響を與へたことは兩國のため祝福すべきであると祝辭を述べ、次いで會長は雙方委員長より選出すべきであると各委員に諮つた處、滿洲國側の申出によつて大竹委員長が滿場一致を以つて會長と決定、大竹會長議長席に就き挨拶を述べ議事に入つたが、議題の中心は水力發電問題で、研究調査資料がないので三月上旬まで水力發電ダム建設の中心地點を中心として經濟、物資流通狀態を調査することゝなつたが、鴨綠江鐵橋上流の諸問題を朝鮮側で、鴨綠江鐵橋下流を滿洲側で調査し、朝鮮側これに協力して二月中旬頃の見透しをつけ三月上旬、滿洲側の申出でにより新京に於て第二回委員會を開催し具體案を作成することゝなつた、尚ほ會長の任期は一ケ年と決定し午後五時散會した

電力關係の五法案を 議會劈頭に提出

十八日の閣議で承認を求める

【東京電話】電力國策關係の
一、電力國家管理法案
二、日本電力發送電會社法案
三、電力特別會計法案
四、電氣事業法中改正法案
二、社債處理に關する法案（大藏省提出）

の五法案については法制局に於て最後的審議を急いでゐるので、十八日の臨時閣議にてその承認を求め、休會明け議會劈頭に提出することになつた、遞信省では本案の議會に於ける答辯方針打合せのため閣議決定後藏相、司法、陸海軍各省と打合せ會を開催する筈である

電力法案の提案理由

【東京電話】遞信省は電力國策案を休會明け劈頭提出の方針決定に基き、特に慎重を期し提案理由說明を起草して議會の論難に答へんとしてゐる、說明の大要は左の如く豐富低廉なる電力の供給をなすを第一義とし、國防上に必要なる電力の供給をなすとともに產業政策、社會政策及び文化生活上にかける重要性を强調し、その故を以て

一、豐富なる電力を低廉且つ圓滑に供給すること
一、水主火從の原則確立、水力資源の確保と燃料節約に資すること
三、以上の具體的方策を可及的速かに具現すること

が本法提出の理由である旨を述べて後、更にこれを敷衍して料金低下問題、化學工業助長問題、農村工業化問題及び家庭工業の普及による工業分散政策等について說明を加へる筈である

各重要法案を 議會劈頭に提出

【東京電話】休會明け議會も愈よあと旬日に迫つたので、政府は各省を督勵して各般の準備を急いでゐるが、政府の意向では大「電力統制案」、稅制改革案（國稅、地方稅）義務教育年限延長案等の重要法案は出來る限り休會明け議會劈頭に提出し、十分の審議期間を與へる方針で法制局に各關係事務當局間の手續き完了を待つて、十五日の定例閣議に十八日の臨時閣議に於てこれら議會劈頭に提出する法案を閣議、正式決定することになつた

稅制改革法案 最後的整理

【東京電話】稅制改革に伴ふ各種法律は關係方面の一部を除き殆ど法制局で一應の審議を終つたので、大藏省では休會明け議會劈頭提出の方針で十五日の定例閣議に提出すべく目下最後的整理を急いでゐるが、一部關係法案が十五日の閣議に間に合はぬ場合には十八日の臨時閣議に附議承認を求める筈である

富田議長十六日に退院

【東京電話】富田衆議院議長は腎臟炎加療のため遞信病院に入院中であつたが漸く快方に向つたので、來る十六日退院し議長官舍に入ることになつた

國民政府の使節決定す

【上海十二日赤星特派員發】國民政府は英支親善強化のため來る五月の英國新帝ジョージ六世陛下の戴冠式に代表使節を特派するに決定し人選の結果、財政部長孔祥熙、上海市長吳鐵城、駐英大使郭泰祺の三氏をして式典に參列せしめることになつた、孔祥熙、吳鐵城の兩氏は來る二月の三中全會直後上海經由ロンドンに向ふ豫定である

ベルギーと新借款締結

【南京十二日同盟】昨冬以來英佛獨チエッコスロヴアキアなどと相次いで巨額の鐵道建設借款契約を締結した鐵道部は今回更にベルギーと總額四億五千萬ベルギーフラン（五千萬元）の新借款締結を發表した、內容は左の通り

一、年利六分七ケ年償還
一、契約當事者は鐵道部とベルギー鐵道公司
一、同公司は右金額を鐵道材料の形で交付す

右材料は隴海線の終點たる寶雞より四川の成都に至る六百粁の鐵道建設に要す

大野政務總監東上

第七十議會政府委員として、又半島施設上幾多の重要案件を携へた大野政務總監は十三日午後四時十五分京城驛發"あかつき"で、天谷秘書官を從へ官民多數の見送りを受け一路東上した（寫眞は東上の大野總監）

外交の建直しは刻下焦眉の急務

政友總務會の强硬論

【東京電話】政友會は十三日午前十一時より院內總務、幹事長の定例午餐會を芝三緣亭に開き、安藤幹事長より本日は正式の總務會ではないが緊迫せる外交問題その他について腹藏なき意見を交換したいとて最近の政情を報告して協議に入り、午餐後主として外交、稅制兩問題について砂田總務その他より忌憚なき意見の開陳あつたが、何れも强硬論を述べ唯その具體的取扱ひ方法に關しては慎重考究の上なるべく速かに決定することになつたが、結局外交の失敗は根本的として蔽ふべからざる事實である、速かにこの行詰りを打開して根本建直しを斷行することは刻下焦眉の急務で、外交問題先決を主張し來つた我が黨としては速かにその責任を質すと共に善後の方法を講ずべきである、なほ稅制問題は國民生活に緊密なる關係を有する重要な案である、故に嚴正な檢討をなし、又廣田內閣に於てはその財源を國民の血稅に求めるのであるから現狀に拘泥せず眞に國家本位の策を研究すべきであるといふに意見一致し、午後四時過ぎ散會した

アメリカ新主力艦特長

【ワシントン十二日同盟】アメリカ政府は無條約時代に對處するため三萬五千噸級の主力艦二隻を建造するに決定したが、海軍省の專門委員は新主力艦の設計を決定するまでに、イギリス政府が目下建造してゐる超弩級主力艦二隻の設計を詳細に研究したと言はれる、新主力艦の外觀は十年前建造されたのと殆ど同一だが、相當最新型を取入れると見られる、新主力艦の特長は次の通り

一、速力 三十五節
一、最大巡航速力 三十浬
一、火災防止特種機械設置
一、高速力時における艦の安定
一、航空機の設着設備

政黨を統合して革新勢力を作れ

軍服を脫いだ 小林中將主張

【東京電話】豫備役に編入された小林省三郎氏は十三日正午芝水交社に櫻內、永井、俵、大麻、濱田、一宮、川崎（克）【以上民政】鳩山、中島、松野、川村、安藤、濱田、松山【以上政友】の兩黨首腦部を招待し、午餐を共にしたるのも時局に關し忌憚なき意見の交換を行ひ小林中將より軍服を脫いで實際政治を志すに至つたのは君國のため半生を捧げんとするものであるとて非常時打開のよき支柱たらんとする信念を述べ今後の運動方針、主義綱領の大要等につき說明し併せて政民兩黨に對する意見を述べ兩黨一致の革新的民衆勢力が合法政黨の旗幟の下に統合されるべきことを强調した

大村副總裁 釜山に一泊

【釜山電話】東上中の大村滿鐵副總裁は十三日午後六時釜山着連絡船にて入つた、同夜大野政務總監と會見一泊の上十四日朝釜山發「あかつき」で北行、京城、鐵道局に立寄り歸連の筈である

モロッコの現狀を獨逸は尊重する

ヒトラー總統が佛大使に確約 英國政府も安堵す

【十二日ロンドン特電】スペイン內亂を機としてスペイン領モロッコに多數の獨逸人が來往して、植民工作を行つてゐるとの報道に英國當局は重大な關心を抱き、獨逸の行動は、地中海における英國の制海權を脅威するものとして、英國政府は佛蘭西政府とひそかに連絡をとり異常な警戒を示してゐるが、去る十一日ヒトラー總統が外交團新年接見式の席上、佛蘭西大使フランソア・ポンセ氏に對しスペイン領モロッコの現狀を尊重する旨確約した結果、英國政府も安堵の色を示すに至つた

急速に緩和

獨佛間の空氣

【パリ十二日同盟】英佛兩國政府は過般來歐洲政局の「全般的整理」を考慮する見地から原料資源並に植民地要求を考慮する用意ある旨非公式にドイツ政府に通達し、ベルリン駐箚フランス大使ポンセ氏を通じて交渉を重ねて來たが、同大使は十一日パリに歸任し之と入れ代つてパリ駐箚ドイツ大使ウエルチック伯がベルリに歸任した結果、獨佛兩國間の交渉はいよ〳〵具體化するに至つた、ヒトラー總統はポンセ大使に對しモロッコ植民地に手を觸れぬ旨公約し、且つフランス政府が歐洲の調査の結果スペイン領モロッコ植民地にドイツ軍隊が滯在しないことが確認されたため、兩國間の不穩の空氣も急速に緩和するに至つた、以上の情勢を見究めたドイツ協定陳列の名目のもと結果シャハト博士はパリ萬國博覽會にいよ〳〵近くパリに乘込むことゝなつたが、博士は植民地再分配論の急先鋒であり、經濟上におけるヒトラー總統の代辯者だけにパリにおける折衝の結果如何は更に歐洲政局に重大影響を與へるものと見られる、もつとも英佛兩國政府は經濟資源を開放する代償としてドイツ政府は獨立經濟政策と軍備擴張とを拋棄し、民主主義諸國と協力することを要求して居るため、交渉の結果は既に期待を繫ぐことは出來ない、又外務省當局はシャハト博士の訪問につき一切言明を避けてゐるが、パリ外交界は博士の動靜について次の意向を洩らしてゐる

フランス當局が現地調査をとげた結果スペイン領モロッコにはドイツ義勇軍はゐないことが確認されたので、獨佛兩國間の空氣は少からず緩和されたことは事實だ、但しヒトラー總統が充分な政治的保障を與へない限り英佛兩國政府もドイツ政府に對し完全な經濟的援助を與へまい、經濟的立直しに對する援助がドイツ政府の軍事的野心を助長することになつては大變だから、英佛は當然要求しようが、この保障を與へない限りシャハト氏が來ても完全な協定の成立は期待することは出來ない

英政府好感

【ロンドン十二日同盟】ヒトラー總統がフランス大使ポンセ氏にドイツはスペイン並にスペイン領モロッコに何ら領土的野心なき旨言明したとの報道はイギリスに多大の好感を與へると共に緊迫した歐局の空氣も大分緩和された、而して十二日の外交團新年接見式の際ドイツ總統が外交問題を後廻しにし歐洲問題を先にしたのもこの間の消息を物語つてゐる、然し政府はドイツの態度に關心を怠らずドイツが口頭の約束を實行に移すのを待つてゐる、ニュース・クロニクル紙は十三日の紙上で政府の態度として左の如く報道してゐる

政府はドイツが今後更に信頼するに足る平和のエレメントたる意思を示すのを待つてゐる、若しヒトラー總統が口頭の約束を實踐を以て示すことを表明すればヨーロッパの和協にもつと貢獻し得るだらう

の一般的平和一の名の下に調整の植民地要求を考慮する意向を明かにしたのを第一步として、今回紳士的讓歩を與へたのだといふ口吻をすら示してゐる、親獨的色彩の强いマンチエスター・ガーディアン紙の如きは、十三日の紙上でヒトラー總統を賞讃し大要左の如く述べてゐる

ヒトラー總統の言明は橫紙破りの獨逸がその要求には超ゆべからざる限度のあることを自覺したことを暗示するものだ、これによつて地中海に重大性を有する英佛兩國の地位は再び安定するに至り、歐洲政局の緊迫は著しく緩和するに至つた、獨逸が今回(如き行動に出る以上、危機は必然的なものでなく、かへつて解消し得るものであることが分つたわけだ

獨佛交渉に外務省注目

【東京電話】英佛兩國政府は過般來ヨーロッパ政局の全般的整理案として、ドイツ政府に對して原料資源と植民地に關する要求を考慮する旨非公式に通達し、兩國當局間に交渉を重ねた結果、ドイツ經濟相シャハト博士は近くパリに乘込み愈よ具體的交渉に入るものと期待されてゐるが、原料資源問題については我國にも至大の關係があるので外務當局では獨佛交渉の進展に對して多大の注目を拂つてゐる

獨佛の態度に波蘭は好感

【ワルシャワ十二日同盟】ポーランド政府は獨佛兩國が互にスペイン及スペイン領モロッコに領土的野心なき旨言明したとの報道に多大の好感を示してゐる、政府筋では右はフランスの强硬態度の勝利だと言つてゐるが、新聞も同樣の見解を下し次の如く述べてゐる

ドイツは自國の行動の齎すべき結果を測定しなかつたゝめに窮地に退却を余儀なくされた、フランスが艦隊を動かし重大決意を示したが、ドイツ外務省もナチス過激分子もおそらくフランスがかゝる强硬態度に出ようとは思はなかつたであらう

議會前までに朝鮮にも施行

事務當局の意見一致 重要產業統制法

【東京電話】朝鮮のセメント統制に對する重要產業統制法適用については、昨年十月朝鮮產業經濟調査會直後內地當局と朝鮮當局との間に交渉が行はれた結果實施する方針を決定したが、施行方法その他に關し鮮內特殊事情を主張する總督府及び拓務省と、商工省との意見の一致を缺ぎ、新に統制委員會設置に關する法制上の意見不一致から今日まで施行を見るに至らなかつた、しかしながら永田、小川兩相は昨年の特別議會において朝鮮においても重要產業統制法を施行し、內鮮一體の經濟政策を遂行する旨言明した關係上、一日も早く實施の必要があるので十二日この問題に關して拓務、商工兩事務當局をして交渉せしめた結果、遲くも議會前までに施行することに完全に意見一致した、なほ實施方法等については大體內地と同樣なるも、多少鮮內の特殊事情を考慮して手加減することになる模樣である、なほ新緖業、製粉業も將來においては同法の對象となるものと見られるが、硫安工業に就ては將來肥料統制法により新組合加入に運ばれるものと見られてゐる

行政機構の改革を斷行

ルーズヴェルト米國大統領が

【ワシントン十二日同盟】ルーズヴェルト大統領は豫ての通り行政機構の根本的改革を斷行するに決し、議會特別委員會に於て改革案を立案中であつたが十二日正午過ぎ特別教書を上下兩院に送り改革案の承認を要求した、改革案の最大眼目は「根本的民主主義の適用簡便」にありと言はれるが、米國史上空前の「劃期的行政機構改革案」で同案の成立により大統領の行政上に於ける權限は著しく增大し、不況對策として設置された各種緊急機關は悉く整理統合され、行政官吏は政黨政派の勢力圏外に立つて行政事務の遂行が出來ることゝならう、行政機構改革案の要旨次の通り

一、新に社會福祉省と公共事業省を新設し、內務省は保全省と改稱し十二省の下に現在の獨立機關などを統合させ
一、大統領の下に六名の「行政補佐官」を任命し、大統領に大統領の使命を遂行させる組織を與へ、但し白亞館官房は現在の儘とし大統領秘書に大統領長男ゼームス・ルーズヴェルトを任命し、議會との連絡に當らせる
一、財務省に豫算局を設け大統領の機關とし豫算編成の外に
イ、情報部に公表に關する綜合的
ロ、行政機關の調査
ハ、行政命令の公布
ニ、議會に對する勸告案の準備
ホ、政府各機關相互間の調整などの任務を擔當する
一、文官任命制、政治的勢力を排除するため文官任用制を擴張して各省の最高官吏に適用する、その結果官吏の身分が保障され、大統領の代る度にこれが行政機關の職員に變更を來す樣なことを避ける、現在の文官任用規定を廢し大統領直屬の新な機關を設け、文官の任命權を當事長官が任命して兩院に賦せしめる
一、會計檢査局
會計檢査局を廢し、オーデター・ゼネラルを設立し、不法乃至無益の支出につき議會に報告させる檢査官は現在行政各機關の支出につき拒否の權限を附與されてゐるが、新たなオーデター・ゼネラルには右權限を與へない

スペイン革命政府が 九港に水雷敷設

我方に通告し來る

【東京電話】スペイン革命政府駐日大使は十二日わが大使館ポルトガル代理公使に對しスペイン沿岸九港に水雷を敷設した旨正式通告した、帝國政府としては未だ革命政府承認の建前をとつてゐないので、右通告に對しては回答を避け單に通告受理の旨回答せしめる方針である、通告文の內容左の通り

一、左の九港に面する領海（沖合三リ）に水雷を敷設した
マラガ、アルメリア、カルタヘナ、バルセロナ、バレンシヤ、タラゴラ、ビルバオ、サンタンテル、ヒホン
二、九港のうちバルセロナ、ビルバオ、サンタンテル、ヒホンの四港を全部封鎖し他の五港は特に入港通路を設けた
三、フランコ政權々力下にある諸港に入港する船舶は豫め水先案內を依賴すれば安全である

昭和十一年度小作調停

昭和十一年一月より十一月までの小作調停は受理件數は九千百九十七件で前年繰越が三百九十件、調停に代る裁判は十一件、調停成立三百八十九件、不成立百十三件、却下三十七件、取下四千三百九十六件（うち調解成立四千二百八十二件）であつたが十一年から小作調停令改正により調停に代る裁判を行ひ得ることになつたので前記調停に代る裁判十一件である、この調停令により大部分小作爭議が解決されることゝなつた

人

◇水野平壤覆審法院檢事長 十三日入城[illegible]
◇[illegible] 十三日南鮮より入城
◇紺田中佐講士 入城中十三日北鮮へ

ムッソリーニ氏

飛行操縱士の試驗に及第 あざやかに飛翔

【ローマ十二日同盟】今を時めくファシズムの總帥ムッソリーニ首相は「空の旅」が大好きで、六日ロッカ・デル・カミナーテの別莊に赴く際にも自ら愛機を操縱して出掛ける位だが、愛孃エッダ（チアノ伯夫人）及び御曹司達が「挺身空軍隊」としてアドワ攻擊に殊勳を立てたのに負けてはならぬとあつて、今回「陸軍飛行操縱士」試驗を受けた處試驗委員のお眼鏡に叶つて見事及第し一個の飛行士となつた、ムッソリーニ首相は十二日早朝飛行服に身を固め、リトリア飛行場に現れ空軍省次官ヴァルレ將軍を委員長とする試驗委員の中で巨大な三發式の大型軍用機に搭乘、離陸も鮮かに悠々二千米の高度に飛翔、操縱規定に從つて飛行場の上空を數回旋回した、地上にはヴァルレ將軍以下が御大の飛行振りを見守つてゐたが前後二時間に亙り技倆の熟練を示して陸軍飛行操縱士の免狀を頂戴した（寫眞はム首相）

夕刊後の市況

◇—朝取短期後場—

	引	高	安
朝取	八六、九	八六、九	八六、九
朝新	三五、〇	三五、一	三四、九
新新	三七、四	三七、四	三五、五
新東	一〇四、三	一〇四、三	一〇三、〇
大新	九六、九	九六、九	九七、五
日產	八一、四	八一、四	八〇、三
拓新	—	二四、〇	二四、〇
朝石	—	三五、〇	三五、〇
鮮紙	二七、五	二七、五	二七、四
日鐵	三三、〇	三三、〇	三三、〇

◇—東株短期後場—

	引	高	安
東新	一〇〇、五	一〇〇、五	九六、八
日產	八〇、〇	八〇、五	八〇、〇

東西南北

鴨綠江共同技術委員會の發會調印のため入城中の李滿洲國交通部大臣は國境鐵道聯絡問題その他懸案の解決に大童の折衝ぶり ▲鮮滿一如の精神を一般に徹底させるやり方で官民から非常な好感を持たれてゐる ▲十二日總督府記者團の會見に際しても記者團に向つて「何なりと質問がありましたら御遠慮なくどうぞ」と先手打つた見事な外交ぶりを發揮した ▲到るところこの調子で交通部大臣では惜しい手腕だとの評判すら起つてゐる ▲ところが李大臣には影の形に添ふやうな平井出總務司長の隱れた殊勳があるわけで、最近稀な名コンビである（寫眞は李交通部大臣）

神經痛にも 散（さん） 效（こう） 回（くわい）

特効藥配合
東京帝大病院で神經痛の特效藥と推奬する貴重藥を配合してあるので、回效散は神經痛にも大變よくきくと近頃どこの藥店でも大好評、驚くべき賣行です。

全國藥店に販賣
定價 二十錢 三十錢 五十錢 一圓 二圓 五圓
本舖 森田製藥所
東京市京橋區新富町（本店）
大阪市東區小橋元町（支店）

頭痛に
疲れも去る
潰れはせんかと頭の鉢を兩手で押へてゐた人が、回效散をのんで暫くすると、「おや、頭の痛みも消えるし、[illegible]も出て來た。ふしぎだ！」

齒痛に
これはく
と、皆さんが經驗これを知りなさる。それも道理で激しい齒の痛みが回效散をのむと、スーッと火の消えるやうに、どこへやら……

社説　鮮滿一如工作の進展

國境を解消して鮮滿一如の力強い握手が李滿洲國交通相と大野政務總監との間に交はされ、從來懸案の施設によつて何ら經濟資源の開發提携に手の下しやうもなかつた未開の資源帶である鴨綠江が鮮滿を界に延延二百里に亘つて横たはつたその巨姿に開拓の斧が下され、然も船舶の航行に總括計劃に遺憾なく水利が利用されんとするもので、施政第二四半世紀の華やかな躍進途上にある半島を明朗化するものとして新春劈頭の一大收穫と言はねばならぬ。鮮滿の上層部に起つた鮮滿の全面的提携工作は南總督の既往と抱懷する鮮滿一如の大方針によつて歩度を高めつゝあつたが、さらに昨秋植田關東軍司令官との間に開かれた所謂圖們會談で各方面に亘る完全なる提携方針の合致を見たものであるが、爾來加速度的に幾多の懸案が鮮滿兩當局者に於て解決され、既に税關協定、共同警備、共同架橋等の事實となつて現れ、茲に鮮滿一如は物神的に經濟交通に行政的に實行の機を迎へる事となつたもので滿洲國建國の意義に遡り將又半島が今後進むべき使命を闡明したものであると言ふも過言でなく、鮮滿兩者の責務は甫甚大を加へたと言ふべきである。或は鮮滿兩者が茲に初めて本來の使命に向つて邁進する機に接したものとも言ふべきだらう。

鴨綠江共同技術調査會の設置は一方に於て著々具體化しつゝある水力發電計劃に伴ふ鴨綠江開發會社の組織にも緊密不可分の關係を有するもので、さらに近く解決を豫約されてゐる鮮滿郵便遞送協定と共に、鴨綠江利用の途が多々益々拓けゆく點に吾人は鮮滿兩當局と共に欣快に堪へぬ次第である。鮮滿一如の達成こそは即ち日滿兩國の國策で、東洋和平の重要礎石となるものであることを信じて疑はぬ。

斯の如くして全面的開發に着手した鴨綠江は今後五ヶ年を出でずして、同江を中心とした經濟、工業、交通等に於て鮮滿一如を具現へるものである。基礎工作から完成に達する過程としてもこれ之が實現に關するスピード建設と言はねばなるまい。然しながら李交通相の言ふ如く鮮滿一如の方針の合致は上層有識者間に於けるもののみと見らるべきもので、一般にこの精神が徹底してゐるものとは思はれない。以上の重要工作に引つゞいて將來必ずや起るべき多數の鮮滿間の提携工作には一般の支援と理解とを重要要素とすることは明白で、この點から察文精神に就れざる限り鮮滿兩當局の姿勢を公けとして一般の理解と支援の資とされんことを望んで止まない。文化的に兩者の提携が緊密の度を加へてゆく傍に國境警備の觀光鉄路も電信、電話、電力、鐵道等によつて代る時代を招來することも至難ではあるまい。國境解消の具現に向つて一歩前進したとも云ふべき意義ある鴨綠江共同技術調査會の設置に兩者の喜びを擧げ、併せて滿鐵北副總裁の入城に際し、新春提携の益々多幸ならんことを期待するものである。

爲替管理法

去る九日内地に施行された輸入貨物代金の決濟及び外國爲替銀行の海外指圖による支拂制限に關する外國爲替管理方に基く命令の件は十二日附總督府令第二號を以つて朝鮮にも公布施行された

殖銀米資貸出

殖銀の一月十日現在米穀資金貸出尻は農倉四、六三二千圓米倉二、二五〇千圓穀倉三、四七七千圓その他九、五六九千圓計一九、九二八千圓で前年同期に比し八百三十萬圓の減少である

内地の不振を尻目に 鮮内米取の大活況
昨年の總出來高五千七百萬石 前年比實に四割の大激增

鮮内六米穀取引所の十一年中の賣買高は五千七百四十七萬一千四百石で十年に比し一千六百八十七萬二千三百石（四割增）、九年に比し一千八百六十四萬四千石の激增となり内地にかける米取不振の聲と反對に鮮内米穀取引所はその繁榮を謳つてゐる、この出來高の增加は取引員の信用資力增大、九十年の豐作によつて地主農民の資力が充實しこれを期米の賣買に振り向けたこと等に起因するものとされ米統法も鮮内米取には甚大な惡影響を及ぼさなかつた感がある、而して六取引所は鎭南浦及び釜山を除いて何れも出來高增を來してゐるが、仁川、木浦は前年に比し八割弱の激增となつてをり、仁川の增加は南浦の取引不振による除鎖が相當影響してゐるものと見られてゐる、賣買高内譯は次の通り（單位百石）

	十一年	十年
仁川	三〇〇、六四三、九	一七五、五四四、六
群山	一二、二〇〇、四	七、九六四、二
木浦	二〇、四九九、三	一一、七七七、〇
大邱	一二、三六八、二	一〇、八六四、一
釜山	九、九七七、四	一二、一三三、三
南浦	二二、三	一八六、〇
合計	五七四、七一四、一	四〇六、九八六、一

京城中央市場 今秋十月着工

京城中央卸賣市場の建設は現新炭場の京城驛移轉が十月頃となるので之が移轉開始と同時に工事着手大體明後年秋第一期工事を完成の豫定であると

罐詰水組總會

朝鮮罐詰業水產組合では十二日午前十時より總會を開催し十二年度使用のトマト、パルプ購入の件、組合規定變更の件、組合監事改選の件、積立金返附の件等を附議決定した

無電台

公僕や希望の投稿歡迎・十五字詰四十五行以内・編輯局火電台係宛・紙上匿名は差支なるも原稿には住所氏名明記のこと

寒い汽車

十一日のこと京城から新義州行に乘車しましたが列車が走つて北に向ふに從ひ外は零下十度の酷寒である

◇

これ迄のあの大形の暗い車と違つて、京仁線と同じ車で〃ホホウ鐵道局のサービスぶりはよくなつたわい〃と内心感心もしたし、大きな窓ガラスに明るい車窓の風景を樂しんでゐたがどうしたわけか一向にスチームが昇らない、外は零下十度の酷寒である

◇

毎にガラスは内側から凍りはじめて一面にびつしりと張りつめた氷の花で、車窓の眺望はすつかりきかなくなつた。驛に停車すると無遠慮な乘客は下車を急いで、フオームと反對側の驛の方へドン〳〵飛び降りる

◇

ドアーはフオーム側と兩方共明けつ放しで、寒氣はひし〳〵と車内に侵入する、機關車の次の車だからもつとむし〳〵するやうにスチームがきいて良い譯なのであるけれども、スチームパイプもひんやりとして觸つた手先がしびれるやうだ

◇

水鼻をすゝり乍らお爺さんが氣の毒にも停車場毎に出入口の兩方の扉を閉めてゐるし、子供を背負つた婦人が、背をすくめて襟をかき立てゝゐる、スチームではほんの申譯けでこれでは外を歩いてゐる方が暖かいやうである。新尙の明るい車輛も一枚ガラスでは防寒には何の效果もないし、スチームの加減もゼロである、黒字とやらで御恩の深い鐵道局さん、も少しサービスの心掛はありませんか（新義州にて□生）

北鮮三港で兩紙幣を交換
鮮銀の混流善處策

鮮銀券と國幣の混流は爲替管理法の強化が行はれただけ重大視されてきたが特に北鮮方面では貨物の出入旅行者の頻繁な往來で混流が避難い狀勢なので鮮銀では雄基出張所羅津支店で鮮銀券と國幣の交換を行ふことに決定このほどより實施するに至つた、なほ鮮銀新義州支店開設は來月となる模樣である

大汽と川崎定期
北鮮海運界に一波紋

北鮮の海運界は昨年下半期以來滿洲特產物の南下、輸出數量の激增北鮮特產物鰯油肥の增產に加へて將來益々繁忙を呈するに至るは明かなので、大阪商船朝鮮郵船に於ては漸次優秀快速船と取り替へ交通の增配しその經營の一擴に努めてゐるが、更に本年一月に入り大連汽船、川崎汽船は突然北鮮三港と裏日本との間に定期航路を開始するに至つた、即ち大連汽船は英順丸（三千五百噸）與順丸（三千五百噸）の二隻を配し川崎汽船は第一玉山丸（三千噸）一隻を配し兩船會社に對抗し集貨に競爭を開始するに至り北鮮海運界にも大異狀を現出するに至つた

夕刊後の市況

實物後場　鋼管一新五六圓七浦賀船渠一新三三圓丁帝國藏新一八圓丁人造羊毛一五圓七エタバイ新一四圓七大日本紡績新四六圓五昭化新五二圓六東亞土木一五圓丁日鐵製作所新四一圓五滿洲紡一四圓丁朝鮮麥酒二八圓四

大阪人絹現物

	百二十番	百五十番
帝人	九三、〇〇	九一、〇〇
旭	九一、〇〇	八九、〇〇
東洋	九一、〇〇	九一、〇〇
昭和	九一、〇〇	九一、〇〇

◇…横濱生絲後場引　當　九一、九〇　先　九一、九〇

◇…神戸人絹後場　當　九一、〇〇　先　九一、〇〇

◇…東京人絹後場引　當　九一、九〇　先　九一、五〇

世界の現狀打破運動
日本の進む世界への道

その六　東京支社にて　X・Y・Z

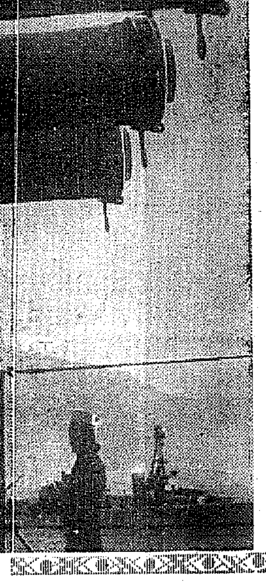

（日）本國民は近年、海に於いては米國、大陸に於てはソビエットをその假想敵として指示せられ、國民的敵愾心を喚起せしめつゝある。軍備も外交も二國をもつて我が當面の相手として計劃準備され、特にソビエットに對しては今や戰爭の運命に陷つたかの如き事行するのである。果してこれでいゝのか。民族の悠久なる運命と國家の歴史的必然に鑑みたならば、大俗一番、國家の進路に劃して徹底的檢討を加へ、以て百年の長計を確立すべきではあるまいか。

ソビエットが世界赤化の理想を樹てぬ限り、これと提攜する事は固より不可能である。さりながら我々はこゝにスラブ民族そのものと、ソビエット聯邦なる赤色國家を判然と區別して考慮する必要がある。スラブ民族は土地であり、ソビエット聯邦はその上に組立てられたバラック建築である。我々が對象とするものは民族そのものであつて、いつ、風の吹きまはし次第に倒れるかも分らぬ、赤色バラックなどではない。かりに當面これを相手としなければならぬとしても、赤化の脅威は獨り我國のみが受けるものではない。世界齊しくその脅威を蒙るのに、獨り我國のみ世界の防壁としてその矢面に立塞がり、犧牲を一國に引受くる如き事が果して國家として取るべき策であるかどうか。

（赤）化問題を外にして、スラブ民族と日本民族の間に絶對相容れ得ない利害の對立があるかどうかを考慮する事が必要である。むしろ世界の新興民族として、不滿足國民として互に共通の利害をこゝに有すれ、戰爭の原因、理由はこれを發見する事が出來ないのではあるまいか。

日本民族がその發展する生活力をもつて世界的進出を必然とする如く、スラブ民族も亦世界への道を求めてゐる。この民族が氷とツンドラの國に閉ぢこめられ、太陽の恩惠から遮斷されて居る事は、日本民族が東海の孤島に蟄居させられてゐると同樣、自然の大道に反し、歴史の法則に逆らつてゐるものと言はねばならぬ。彼れが光と熱を求めて南方へ進出せんとするは民族の本能とも言ふべきである。

（シ）ベリヤへの進出もこの本能の衝動ではあるが極東に於いて世界への門戸を確保する事は決して彼の必死の希望ではない。それは一に偶然と、英國外交に操縱された結果に外ならぬ。もし、歐洲か、近東か、中央亞細亞かに太陽への道を發見したならばその民族的本能は滿足され、強ひて東亞の極東へ國運を賭してまで進出して來る必要はない。彼れは歴史これを試みた。その結果歐洲では列國協同の障壁によつて拒否され、近東、中亞に於いては英國のため巧に封鎖され、已むなく極東の抵抗力最も少い地方へ馬首を轉じ來つたのである。

日露が極東の天地に戰つた遠因は實に英國の近東、中亞に於けるロシア封鎖にあり、その近因はロシアの極東進出に脅威を感じた日本と、英國の利害の一致にあつた。極言すれば日本は英國のため印度を守り、支那を防ぐためロシアと必死の一戰を戰つたのである、もし、ソビエットが近東、中亞に鉾を轉ずるならば日本は之と爭ふべき何等の理由はない、ソビエットと言はんよりスラブ民族の側から見るならば、その祖先の地であり、太陽への通道である近東、中亞へ進出する事が出來れば、遙々萬里の極東に遠征して日本と愚かなる戰を繰返す必要はない。

（日）本民族の發展を阻む者は英國であり、スラブ民族の本能を抑止するものも英國である。各その民族の運命を展開すると共に、新文明の建設に進むべき宿命にある。

極東に於けるソビエット近年の攻勢を見て、日蘇の衝突を必然の運命とする觀測が我國内にも有力に行はれてゐる。勿論我國として彼れの侵略的態勢に對して敗色を現すべきではない。むしろ彼を壓倒する戰力を整備し、彼をして速かに鋒みを東方に絶たしめ、近東中亞に向はしむる積極政策こそ必要である。併しながら、これを目して到底兩立し難い英蘇の如き宿敵とする短見は絶對改めねばならぬ。プロシヤがその正面の敵佛蘭西を討つため、まづその側背の敵墺太利に一擊を加へ、もつて之をその協調者とした故智は、今日の日本がとつてもつて英、蘇兩國に對する訓戒とすべきであらう。

（今）は明治以來の流弊たる英國中心主義の色眼鏡を脱し、歴史の大局に起つて日本民族の向ふ所を定め、嚴に我が敵と味方を鑑別して百年の外交國是を樹立すべき時である。當にソビエットと言はず、英帝國主義のためその發展を阻はれ、民族の生存を抑壓されつゝある世界の不滿足國、獨逸、伊太利以下の諸國盡くが日本と不滿を同じくし、利害を共通しつゝあるのである。國際間の不平等と不合理不公正は、各國内の如何なる階級的不平等よりも甚だしい。現狀のまゝ放置したのでは諸民族の不滿はやがて一大爆發を喚び、世界は再び慘憺たる大戰に投げこまれる外ない。この危險を避け、文明を擁護し、人類の繁榮と幸福を增進するためには、自然にして不公正極まる英國の世界支配を打倒する一途あるのみ。世界の新興民族を糾める、大民族同盟をもつて、世界の現狀を打倒する事は歴史の潮流に從ふ文明の必然である。

（老）獪なる英國外交は既にこの萌芽を察して各個擊破や新興民族の相剋を策して着々功を奏しつゝある。ソビエットの極東大進出には英國の有力なる使嗾があり、日蘇關係の險惡は半ば英國に負ふ所がある。日獨協定の如き緊張せる關係は明らかに英國外交の勝利と見るべく、日本としては須らく活眼を開いて英國のため再び火中の栗を拾ふ愚を繰返してはならぬ。かの日獨協定の如き、スラブ民族をしてその心眼を開かしむる活機となれば正に世界の幸福であらう。

要するに我が國是は世界大同への道にある。宜しく千古を貫ぬき天地に通ずる一大自覺を喚起し文明の建設と人類の幸福へ寄與する覺悟を定むべきである。かくて世界に光あり、而して朝鮮にも滿洲にも繁榮と平和がある。（昭和十二年一月一日）

鼻の病　治療問答

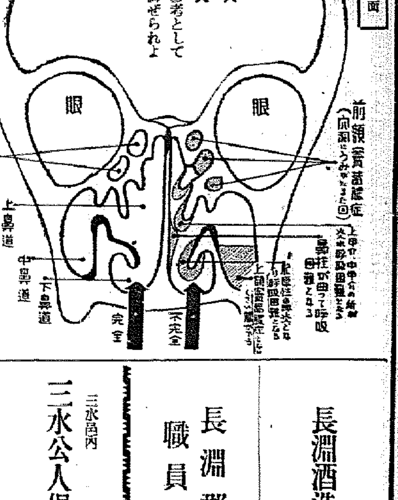

問　鼻と腦はどんな關係があるか

何んとなく全身がダルク頭がぼんやりして鉛を付けた樣に重く、時々頭痛がして、一つの仕事を長く續けられない。勉強や仕事も途中て倦きる、記憶力、判斷力が鈍つて來た、其の上、夜は安眠出來ず鼻は交る交る塞るのですがどうしてこんなに工合が惡いのでせうか？友人は鼻が惡いからだと云つて居るがそれ程鼻と腦とは關係があるのですか？身體は別に異狀ないのに、（神奈川K生）

答　腦が侵されて居る

鼻が惡いために腦の血液循環が惡くなつた爲でせう。鼻のどこかに故障が生じると頭腦の樣な症狀が必ず起ります。御承知の通り鼻は呼吸の關門であつて總ての病氣はこゝから入るのは人體の防禦機關とも申しませうか、外部からの空氣を充分に吸ひ込む事が出來なくなるのです。惡い空氣は吸はない樣にして居ますから鼻に故障が起るとその働きが出來なくなります。頭の良い人、愚鈍な人、出世成功する人、社會の優越者となる人の分れ目は實に此の鼻がよいか、惡いかにあると申しても過言ではありません。ではなぜ腦へ害を及ぼすか？鼻と腦とは紙の樣な薄い膜で隣り合つて居て神經や血管で連絡して居りますから蓄膿症や肥厚性鼻炎、鼻茸等いろいろの病に罹るとすぐ腦に影響して來て、學生は肝腎の勉強が出來なくなり、社會人は神經衰弱症となり、婦人は神經痛やヒステリー症となつて家庭の和樂を自ら破壞するが如き事にもなりかねばなりません。

問　蓄膿症の手術料はどの位ですか？日數は何日かゝりませうか？家庭の療法はどんなものがよいでせうか？私は一度塗藥を用ひてコカイン中毒に罹つて居る者ですが、外によい療法はありませんか。（北海道立川）

答　手術料は二百五十圓

一ケ月間四十五圓合計二百五十圓かゝります。（湊式療法は僅か一ケ月二圓一日五錢の割）

名醫にかゝると診察料五圓手術片側五十圓、兩方百圓、通院入院料共二週間百圓、

家庭療法としてはドクトル湊謙治先生の發明された湊式療法がよい・・・・・

從來コカイン・アドレナリン其の他の鼻藥が配劑されて居りましたが、中毒や副作用が伴ひましたが、湊謙治先生が長年苦心研究の結果發明されたる湊式療法が理想的とされて居ります。特長は、コカインや劇物が入つて居ない事、使用簡單で一回二、三分位で出來る事、最も効果的の費用が僅か三錢か五錢で出來る事で、始めは自分でハツキリ判る程、徹底的に愉快に治療出來る事などの特長があります。（右は湊式愛用者より感謝の體狀であります。）

携帶至便少い費用で治りが早い　戸越　白井ふで

代金引換にて十六日發送品落手しました。早速使用しましたが、大變手輕に出來ますので、今迄治療した藥が馬鹿らしく思ひてなりません。器械が帶の間や袖に入りますから私共の樣な職業婦人には好都合です。それはかりでなく、氣持ちよい程鼻の奧までお藥が染み渡つて行きますので、一度に通つて行きますので一ぺんで何んだか治つた樣な氣が致します。一日中何にかおり付いて居る私はほんとうによいものを手に入れた事を今更有難く嬉しく存じます。

湊式で弟が治つたと聞いて　澁谷　井上

近所のお醫者さんの手當を受けましたが、お金が續かないのと、暇がないので、思餘つて居ました賣藥も徹でインチキと思つて居た矢先郷里の弟が出て參りましての話に、俺は湊式でなほつたが是非使つたら、とあまり熱心に勸めますので、それぢや使つて見ようと云ふ氣になり、最初はこんなもので治るか知らんと思つて使用して居る中次第に頭が輕く、鼻も快く通る樣になつて來ました。弟に教へられなかつたら私は一生苦しまねばならなかつたと、今更不幸中の幸を喜び且つ感謝して居る次第です。

鼻詰りも去り耳鳴も止んだ　横濱　松本

ながい年月惱んで居つた鼻病もお蔭で大變好くなりました。鼻の詰つたのも完全に通り、耳鳴もやみ、鼻汁の量もすくなくなりました、追加註文したいと思ひますから振替用紙をお送り下さい。

鼻汁の色が一日〳〵白くなる　三重　市川

小生事去月二十二日湊式を使ひ初めましたが經過良好にて鼻汁一日毎に薄らぎ白くなつて來るので、なる程ヨイ藥だと感心しました。氣分も爽快になり非常に喜んで居ります。あと廿日分の藥で全快すると思ひますから代金引換で藥のみ御送り下さい。

頭重、頭痛がなくなり氣分爽快　長野　中原

初秋の候益々御繁盛の事と存じます。七月求めました貴家のお藥使用後大變氣持よくなりました。頭の痛みが止り、頭重も今はスツカリ治つて愉快な日を送つて居ります。

記憶力や判斷力增進す　北海　弱島

貴所より求めた藥は非常なる効果現れ深く感謝する次第です。今は鼻の詰りも少く記憶力、判斷力も增し喜んで居ります。

お惱の方は御相談下さい

八重洲橋際に湊製藥の營業所があります。市内の方は早速御出で下さい。親身になつて治療の相談を致します。尚遠地の方はハガキで申込めば相談用紙及び鼻病に關する文獻無料でお送りします。宛名は湊製藥東京營業所相談部と記入して下さい。

發賣元は東京市日本橋區吳服橋三ノ七、

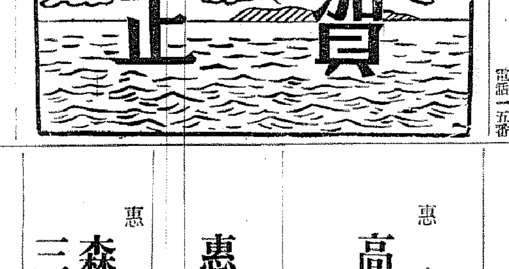

長淵酒造組合

長淵郡廳　職員一同

三水邑内　三水公人倶樂部

惠山鎭　電氣株式會社

惠山鎭　營林署署友會

朝鮮咸南惠山邑　食堂　春日　才津春江　電話一五番

甲山郡雲興面日興里　朝鮮窒素會社　雲興鑛業所

甲山郡普天堡　農事試驗場　北鮮支場

惠山鎭　旅館組合　山形屋　白頭館　大正館

惠山林管區事務所　職員一同

惠山鎭　國境拓林株式會社　金錫禹

甲山郡普天堡　永樂亭　羽根小三郎

普天堡國有林保護組合聯合會

甲山郡好仁　公立普通學校

三水郡　好仁郵便所長

好仁森林保護區　金雲三　外職員一同

咸南惠山鎭　辻本芳松

惠山鎭　今野部　精米所　材木　電話一九番

惠山鎭　波田武亮

惠山鎭　山農指導區　監督事務所

惠山鎭　高瀨敬藏

惠山警察署

惠山鎭　森商會　三笠食堂

惠山鎭　道立醫院　職員一同

惠山鎭　國境自動車會社　金在赫　電話四六番

甲山郡雲興里　野村正治

長白府　稅關分卡　職員一同

豐山官公署一同

惠山郵便局　職員一同

京城日報永登浦支局　玉　妻　景　六　郎　椿　永登浦驛前　電話一二一番

惠山邑事務所　惠山邑水道部　職員一同

好仁警察署

朝鮮咸南惠山鎭　共興株式會社　惠山出張所　電話五五番

惠山鎭　杉山幾次郎

惠山鎭學校園

京城府永登浦町　京織染織株式會社　社長　權野健三　專務取締役　光吉利一

家庭

子供の命とり
猩紅熱にヂフテリヤ
症狀をご存知ですか

最も流行し易い今が一番恐ろしい「ヂフテリヤ」に「猩紅熱」――ヂフテリヤはヂフテリヤ菌、猩紅熱は、病原菌は不明でありますけれども、近年、溶血性連鎖状球菌が、眞の病原體であるか又は少くとも此病氣の發症に對して

重要な關係を持

つものと考へられるやうになりました、いづれにしても、之等の病氣は、患者、保菌者の鼻腔や咽喉などに在り、したがつて、鼻汁や痰等に混つて出て來ます

罹つた者の年齢を調べてみると、ヂフテリヤ患者の凡そ九割は十歳以下の子供で、殊に二歳から六歳迄の小兒に最も多いやうです、猩紅熱の五割強は十歳以下の子供でありますが、大人もまた罹ることがあり、廿歳以下のもので八割二分を占めて居ます

次に、病狀に就いて述べると、先づヂフテリヤですが、此の潜伏期は二日乃至七日で、冒される場所によつて病狀が異つて居ます、その一に

咽頭ヂフテリヤ

があります、これは、すべてのヂフテリヤの半數乃至三分の二を占めるもので、患者は、急に食慾が減退、身體がだるく、頭が痛みます、又、咽頭の痛みが強く、食物を嚥下するのが困難となります、卅八度位の熱が出、稀に四十度内外に達します扁桃腺は赤く腫れ上り、白い斑點又は偽膜が見えますが、之が、後には灰白色の義膜となるのです、次に頸の淋巴腺が腫れて痛み、聲も鼻聲となります、以上のやうな症狀が漸次退いて、幸にして一、二週間で治るものもありますが、もつと奧に進むこともあり、又、心臓麻痺を起して死ぬのも少くありません

咽頭ヂフテリヤが奧に進んだ場合を喉頭ヂフテリヤといひます此の際は、呼吸は困難となり、聲は嗄れ、犬の吠えた様な咳をし、非常に苦悶します、遂には呼吸が出來なくなり窒息することがありますから、早く氣管切開術を行はないと助かりません

第三に、ヂフテリヤが鼻腔に來た場合を鼻腔ヂフテリヤといひますこれは、閉塞の恐がすくないが[illegible]ずに居るため

危險な場合が往

々あり鼻腔粘膜が爛れ、鼻汁が溜つてすつかり塞がり、鼻呼吸が出來なくなります、この患者の中には、敗血症を起して死亡する者もあります

◇―◇

猩紅熱の潜伏期は四日乃至七日ですが、一般に、症狀には色々な型がありますが、近年は輕症が多くなつて行く傾向があります

猩紅熱の、最も正しい型はといふと、突然惡寒、時に戰慄があつて

急に卅九度内外

の熱を發し、頭痛を訴へ、嘔吐を催し、四肢が痛み、咽頭が痛んで食物を嚥下する時の疼痛が殊更はげしく、舌は苺狀を呈して居ます

發病から十二時間乃至廿四時間經つて、頸部に細い紅い疹が密集してあらはれ、間もなく軀幹や四肢にも出來、丁度全身赤インクを塗つたやうになります、發疹し、顏面は、割合に輕く、口の周圍はむしろ蒼白いのが此病の特徴です、熱は一週間前後で漸次下り、同時に身體の赤味も次第に褪せ、疹の出た順序に落屑し、皮が糠狀或は膜狀に落ち、手は手袋、足は足袋の形に落屑することもあります、すつかり治りきるまでには三、四週間を要するのが普通です

變つた型の猩紅熱では敗血性猩紅熱、[illegible]猩紅熱などといふものがあります、又、猩紅熱の餘病としては結腹炎、中耳炎、氣管支加答兒、肺炎、關節炎、腎臓炎などを起します

マスクと含嗽
大事な豫防法
注射も效果がある

ヂフテリヤ、猩紅熱の豫防法は、段階にいふと、それぞれ異りますが、一般に心掛けなければならぬ點をお話しますと

①早期診斷及隔離　患者は一刻も早く診斷をうけて早期に隔離することが必要です、殊に此の二つの病氣は、法定傳染病でありますから、自宅で勝手に治療するわけにはゆきません、診斷のつき次第病院に送らねばなりませんが、結局これが身のためであり世のためであります

②保菌者　……病氣が治つてもまだ病毒を持つてゐる人があり、又、全く健全な人でも、鼻腔や咽喉頭に病毒を持つてゐる人がありますから、單に患者に對してばかりでなく、此の方面の警戒もゆるがせにしてはなりません

③消毒　患者や保菌者の鼻汁、痰唾、嘔吐物及び之等のものに汚されたもの、患者や保菌者の使つた品物、又病室などは充分消毒しなければなりません

④マスク　患者を看護したり見舞つたりする際にはマスクをかけることが必要です、マスクは、晒木綿ならば三枚、ガーゼならば六枚を重ねるがよろしく、人の寄り合ふ所では、咳をする人は必ず用ひなければなりません

⑤含嗽　患者に接した時、人ごみの中から出た時、外出先から歸つた時は、是非含嗽しなければなりません、含嗽劑は、時々過つて嚥下することがありますし、又調合がわづらはしいといふこともありますから、手近で簡單なもの、たとへば硼酸、重曹、食鹽の(いづれも五十倍位)、殊に番茶のやうなものがよろしい

⑥豫防注射　近年、ヂフテリヤや猩紅熱に罹り易い人を檢査する方法が發明され、更に此のやうな人に豫防注射をほどこして罹患を防がうとする研究が相當進み、殊にヂフテリヤの豫防注射は將に實行時代に入つて居ます、これは、發熱その他副作用は全然ありませんから幼兒にもすすめることが出來、效力も相當確實で、而も一度注射を受けると、六七年も效力が持續するので、此の點は他の病氣の豫防注射よりもすぐれてゐるといはれて居ます、京城府內の衛生試驗室に行けばいつでもこの注射が受けられます

初春にかゞやく華やかに
額の狹い方に調和する束髮

×額のせまい人が、あまり前に技巧をこらしたお髪は、せゝこましい感じになります、寫眞の髪は前は七三に分けて、かるく逆毛を立て頭の中心から後へ、大まかなウェーヴをかけ全部を一束に結へます

×次に束ねた毛を四つに分け上の二つの毛をすき毛を中へ入れて大きく卷きます、殘りの毛は下へ下げてありますから二つに分けたうちの左を右へ、右を左へともつて行つてエス卷にいたします

髷はかなり大きうございますから、こはれぬやうにネットをかけます、髷は花でもよくお正月ですから甲なども結構です、前は生え際のわるいのをかくして、ちよつとカールを出しました

×兩耳ともすつきり出して爽やかな中にも髷が大きいので非常に華やかな感じです(柳村マサヂ女史談)

振袖にも留袖にもなる
經濟で便利な
ラッキー振袖

……女性にとつて、一世一代の晴れの御婚禮衣裳に、いやが上にも華やかに美しく、贅を盡したいのは當然の人情ですが、數百圓のお振袖衣裳も、たつた一晩で用濟みとなり、あとは箪笥の底に藏ひ込んで蟲に喰はせて終ふのは、非常時の時節柄、まことにモッタイナイ限りです、と云つて、此の振袖が何度も役に立つやうでは大變なので――近頃は、あとで役立つやうにと留袖の花嫁さんも相當多くなつてまゐりましたが、しかし、留袖ではやはり何となく淋しいのは爭はれません

そ……こで時代の要求に應じてラッキー振袖といふのが現れました、これは、訪問着の胸から上の部分だけが留袖と振袖と二通りに出來てゐて、帶の下へかくれてしまふ部分で必要に應じて取つけるやうに出來て居ります

御婚禮が濟んでしまつたら、普通の訪問着となつていつまでも使用されます、頗る經濟で便利です

黑紋付ばかりでなく、普通の色模様もので、振袖と留袖になるのも出來てゐますから、婚期の近いお嬢さんが新調されゝば奥様になつてからも使へて御便利でせう、値段は八十圓から二百圓くらゐまで(東京白木屋調べ)(寫眞はラッキー振袖を着けた花嫁の圖)

海外珍話
婦人のお巡りさん

×――女性が各方面に、その進出を見出して來た折柄ロンドンからの話によると最近スコットランドでは婦人を警察官に採用すべく目下募集中といふ

一、年齢は廿四歳以上、卅五歳迄但し獨身者に限ること
一、齒、眼、脚の丈夫なこと
一、身長は五呎五吋以上のこと
一、相當の教養あり、容姿あつて心持の良い同情心の持主たること

以上の四ケ條で、十二名の採用に對して應募者は千を越え、この中には學校の教師あり、女中さん看護婦、又は大學の卒業生等、數多く、そして既に採用試驗をパスしたもの丶中で廿名は警務部長に、又、三名は監督官としてメトロポリタン警察署詰めに決定した、俸給は最下級のもので週給十弗、部長廿五弗、監督官が卅五弗と云ふ豪勢さ

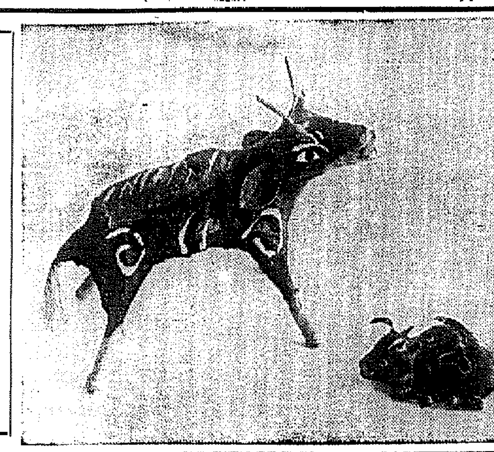

牛の玩具

これは南支那蘇州あたりで出來る子供の遊びもの、小さいが仲々よく出來てゐる

主婦手帖
海苔の燒方

海苔はやき方の上手下手によつて味が大變違ふものです。まづ火加減はよく眞赤におこつてゐる堅火の炎のない熱の強いところがよいのです。

海苔には裏表がありますのでよく見て裏はザラザラとしてみますし、表は光澤がありなめらかですから、必ず裏を下にして火にあぶります。決して表は火にあてぬこと、そして手が熱い位の火の遠い所で、つやのある上をなるべく火の方をよく燒くやうにサッサと手早く前後左右に動かしてあぶり、決して一と處にとめません

さうすると美しい綠色になつてきますから、全部が綠色になり、透かしてみてむらがないやうになればよいのです。何枚もやくのでしたら中表に合せて二枚づつ燒くとよろしうございます。

各國の花の傳說
使者と乙女
忘れな草　ペルシヤの卷

ロ――ペルシヤの聖書に使ひに行く天使が、ふと川邊に坐つて忘れな草で髪を飾る乙女を見ました

ロ――幾日かの甘い戀を乙女と共に過した天使は漸く自分の使命を思ひ出して、慌てゝ乙女を伴つて天門にのぼりました

ロ――そこでは悲しくも閉された門の中から「下界が空の子で埋められるまでは入れない」と斷はられました、蒼空の色を映してゐる靑い可憐な忘れな草は空の子であるに違ひありません

ロ――この可憐な草で[illegible]なく蒔き終つた二人は、天門の中に入る事を許されてパラダイスに參りました

紙上病院
お腹の狂ひ

【問】五十五歳の男子です三四年來胃病で苦しんで居ります、甲の醫師は胃酸缺乏症と申し乙は胃酸過多症と申します症狀は

一、食慾進まず、胸焼い時々噯氣げつぷ出で二三日斷食するも空腹を感ぜず
一、小食しても腹はりごろぶつ／＼非常に鳴り放屁多し
一、二三ケ月前より一日二三回位の下痢あるが腹痛は無りなし
一、食後右方を下にして寢ると直ちに噯氣が來る

病氣は一進一退中々快方に向ひません病名は何でせう食餌療法をいたして見たいと思ひますが如何でせうか

【答】本田博士

貴下の病氣は乙の醫師の診斷の如く胃酸過多症かと思はれます、これが療法としては食物の咀嚼を十分にし柔軟なる肉類、脂肪少き肉及魚類を常用し、植物性食餌は成るべく纖維の少きものが良いのであります、飲料としては炭酸水や少量の葡萄酒はよく其の他鑛泉療法、胃洗滌、水治療法等も亦奏效することがあります、同時に胃消化の不完全を償ふ意味に於て成るべく消化に適當せる食餌を選擇することが必要であります

當代一流 爭霸血戰譜 (28)

(奥野氏三回勝四八目)

平香交 香落番　△六段　建部和歌夫
先　▲四段　奥野基芳

第九局　圖は七三成香迄の局面

▲三五歩打 2　▽三六歩打　▲五三銀 6　▽三二飛成 1　▲三二歩成　▲同歩 1　▲六六角 5　▽八一龍行 ク　▲三三歩打 5　▲七四銀 7　▲三一角成 4　▽三三成香　▽四九馬

『持駒』▲奥野氏　金歩

九	八	七	六	五	四	三	二	一	
	龍				▽金		▽桂	▽香	一
				▽金		▽王	▽角		二
▽歩		[illegible]			▽歩		▽歩		三
				▽銀	▽銀	▽歩		▽歩	四
	銀	歩							五
			歩		歩	歩		歩	六
	歩		角		銀		歩		七
飛	▽歩					金	玉		八
							桂	香	九

『持駒』△建部氏　二桂四歩

持時間各九時間
消費時間　▽三時間一十分　▼三時間二十分

席上挿話

建部六段敵の二二の過失を引ッ捕へ追撃に强襲を試み、形勢は急角度して中盤戰は忽ち終盤戰、寄せ合ひの白兵戰となつてしまつた

前回はまたして奥野四段六七馬の落手に建部六段してやつたりと七三香成と切り込んだところまで

今日は奥野四段の手番からで何の躊躇もなく五六歩打ら――捨てて置けないので先に利かした、といつてゐる

こと此處に至つて前局を見て始めて八八歩、六七馬の落手が目先きに浮んで來る(双龍子)

〃奥野〃　五三銀引きは、二三角を摑く工作です、手数くとも他に擾い攻めがありません

〃建部〃　七四銀は六三の攻めもありましたが、八五馬と切られる味を消した方が確實でせう

〃奥野〃　四九馬は外に手段がありません、四二金打ちさゝも攻めの武器を失ふのでいけません

講評
八段　金易二郎

奥野君の五六歩は手筋のやうにも見へるが指し過ぎである、その爲一歩損となる、こゝは直ちに五三銀と引いて六六角の出を狙つた方がいゝ

次に五一歩は四二金と受けて戰ふ機會を失ふ惧れがある

自玉が堅固でも敵を攻める力がなければ勝敗は決定づけられたといつても過言ではあるまいと思ふ　とも角攻ぎつゝも攻めの作戰を考究すると云ふ必須條件を初心の方も留意していたゞきたいのである

建部君の七四銀出は手殺く見へても當を得たものである

男女好適の職業
◎人を助け自己を利する職業
療術師養成
◎◎男女學歷を問はず入學二ケ月で通信教授で卒業資金僅か五六十圓で全國各地で開業が出來る
◎◎實驗で發明され我日本で特許を有する無藥温熱治療法で醫學界で驚異されてゐる
(入學案內無代進呈)
東京市神田區神保町一丁目二十番地ノ十
東京溫熱療法研究所　振替東京二五六六番

しら毛 赤毛染
君が代
美しいお髪、思はず見惚れる髪の化粧は君が代から!
どんな白毛赤毛でも艶やかに染る。永くはげず毛を痛めず、クセ毛チヂレが直る。是非一度お試し下さい。
定價 普通 二十錢 特製 四十錢 徳用 五十錢
全國藥店に有り
本舖・東京淺草　山吉商店

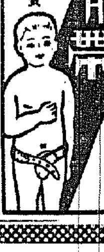
●各帝大病院指定として絕對效果を保證す。
●全國藥店、各百貨店藥品部販賣
大學脫腸帶
●類似品あり大學指定品に注意
●相談書無代進呈(二錢封入)
東京、本郷　本舖　万木製作所

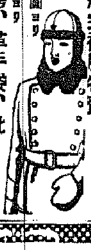
陸海軍拂下品一式
▽陸軍拂下航空被服特賣
◎航空皮帽 二圓
◎航空皮服 三十圓ヨリ
◎同ウヅキ服 八圓ヨリ
◎胴着、防寒袴、革手袋、靴
◎茶ラシヤ乘馬袴 三圓　紺ヘル(純毛)セーラ袴 三圓
◎毛布、外套、雨具、雨具天幕、馬具一式
◎背嚢、在鄕軍人用品一式
陸海軍 鐵道省 諸官衙 拂下品 御用
(カタログ進呈)
東京市淺草區コトブキ町三丁目角
余木幕保次商店
電話淺草 六三 六九
振替口座東京六九〇五二番

登錄商標
鼠とり藥
猫イラズ
即時鼠族をたやせ
近時ニセモノあり商標に御注意
今が鼠の殖へる時、明日と言はず今直ぐ御使用下さい。
今の一匹後の千匹
三十錢の猫イラズは猫一百五十匹の殺鼠力あり、野鼠用は五百五にて十町步除絶剤有効です。
東京　成毛商店

◎春の低い人の福音
男も女も手軽らに出來る
身長法
◎最新發明、特許局登錄の、身長器(無料貸與)
多數增進の實例書を送る
◎申込めハガキで
東京市京橋區入船町
野村商會

サーワ固形白粉
こけいはくおしろい
專賣特許・重寶輕便な白粉の素
せんばいとくきよ・ちようはうけいべんなはくふんのもと

サーワ固形白粉
◇分子が細かくよく伸びるから三分一の少量で
◇水さへ有れば濃くも淡くも好きな化粧が出來
◇又湯化粧が出來て眞から色が白い樣に上つて
◇汗に崩れず粉が浮かず化粧保ちの良さ亦無類
◇純無鉛無害で濕泉に變色變質せず日燒を防ぐ

◇サーワ白粉の種類
固形(白・肌)
固練(白・肌)
練(白・肌)
水(白・肌・黃肌・牡丹)
粉(白・肌・黃肌・牡丹)
コンパクト(三個入)
クリーム白粉　五十錢

化粧は生地からミツワから
(ミツワ石鹸本舗の新製品)

お化粧上手な
そして何時も若い森律子孃～～

花柳界なんかの如何にも垢抜けした姐さん方、それも最う年配の方に伺つて見ますと何方でも白粉はそれア鉛白が一番さ、だけど毒が有るんでは使へない、と仰有います。此鉛白が禁止もされたんですが、此鉛白以上に良い白粉で加之口に入つても平氣な白粉が、新たに發明されましたのが今度御紹介のサーワ固形白粉です

○ミツワ石鹸本舗　東京・両國　丸見屋商店
T267

さあさお出でなされ 六千の職工入用

就職難などはどこ吹く風 景氣は永登浦から

【永登浦】勞力資源の開發を目標に相組いで當地に進出した鐘紡、東洋紡、日本紡の三大紡織中鐘紡は客年十一月竣工し東洋紡も二月末までには竣工の豫定であり日本紡は北部入組工場を先にした隔離分運轉するかも知れないが、今明年中には一場を新設する筈であり、而してさきに竣工した鐘紡では現在一千三百餘名の職工を收容してゐるが、なほ總收容人員三千名の半分にも達してゐないので目下募集に躍起となり本年六月までには充實を見る豫定で東洋紡も二月末工場竣成と共に職工募集に乗り九月までに鐘紡と同樣三千人の職工を收容し、なほこの外に京城染織で約一千五百名の染工、旭ゴム等で約五百名をそれぞれ募集する計畫であるから本年中に新規募集する職工はザット六千二百名、これに既設工場の鐘紡一千三百名、東紡一千名、龍山工作一千餘名、朝鮮皮革八百名、麒麟ビール三百名、京染、昭和兩工場で五百名、京城煉瓦三百名、ビール燒酎、美麗屋製靴で百五十名を加へると合計五千三百五十餘名を加へると約一萬一千五百五十餘名といふ數外の多數職工に上りこれが永登浦を生産都市として各種工場の機械化と若干の狂ひで被を與ひ平和の翻鏡を展開するわけである

仁川の新年度豫算 獻立てに着手

永井積極政策を反映して 大膨脹を豫想さる

【仁川】飛躍に飛躍をつぐ大仁川の十二年度豫算編成は豫算主任の面高屬を中心に係員數名が小畑議補に陣とり着手したが新豫算は十一年度の百八十萬圓を突破し永井府尹の積極政策を反映一百萬圓に達する見込みでまづ事業の中、は府區域の擴張による區劃整理、道路の舗裝其他の土木事業で觀光施設にも極めて注目すべき月尾島の第二期施設として埋立、ドライヴウエー、住宅街の建設、また歡迎計畫の充實として朱安公立普通校、四年制公式を實施にし、又新府域内に六年制の新公立普通校を新設することに内定した、まだ土木部の豫算が提出されてゐないため飛躍十二年の府事業の全貌を知ることが出來ぬが京仁一元化が軌道に乗つて來た折柄十二年度豫算を檢討する府當局は相當膨脹ふのと豫想される

本調子の冬……郊外スケッチ

忠北の惡疫

昨年は發生死亡共 前年に比べて激減

【淸州】昨一年間忠北道内にどれだけ惡疫が跳梁したか衞生課で纏めた統計によると腸チフスの發生二百四十一名が筆頭で死亡二十三名、つぎが赤痢の發生百四十二名であるが死亡では第一位を占め三十二名、發疹チフスは發生九十四名中死亡七名、ヂフテリアが發生四十三名中死亡十一名、パラチフスは發生十四名中死亡二名、猩紅熱は發生三名中一名死亡、痘瘡は二名發生したが死亡者はない合計總發生五百三十九名で死亡は七十六名となつてゐるが一昨年に比べれば發生は全體において百十名、死亡は五十一名それぞれ減少してゐる、殊に流行性腦炎は七十四名、赤痢は五十八名もそれぞれ激減し增加したのは發疹チフスの四十八名に過ぎない、これは氣象異變後における防疫が徹底したのと衞生思想が普及したためである

私設教育機關の統制

【仁川】河合府學務係は私設教育機關の充實により公立學校の不足を補足すべく、十二年度を期し私立講習所、書堂の統制に乗り出すことになり、講習所、書堂の經營者は河合學務係のみが行つてみたが昌榮、松林、朱安の三公立普校長の協力を得て緊密に實施、また補修學校の普設講習所にも出來るだけ出席させ、國語の普及にも一段と力を注ぎ夏休みに講習會を開催し講師を召集國語の講習會を開く計畫を樹ててゐる

始興教員團 湖南教育視察

【永登浦】始興郡教育會では郡内各公私立普校長、首席訓導九名の教育視察團を組織し京城小學校の引率で十二日夜行で出發したが一行は全南、全北、忠南三道に於ける農業教育と卒業生指導に實績を擧げてゐる學校、都會地における教育の學校及び更生部落を視察する筈である、なほ團員は左の通り

新東公普校長千葉有男▲始興校首席訓導崔龍山▲東川校首席訓導權重錫▲安山校首席訓導金世雄▲軍浦校首席李柱享▲君子校首席高德祖▲西面校首席成禹鎬▲安養校首席金圭昌▲興東校首席李在朝

厄介な放火狂

一夜の中に四度も放火

【仁川】八日午後十一時十三分花町一〇五李大英方――假名――に積んであつた藁から失火したボヤは當時煙草の火からとみられてゐたが、原因に不審の點があるので仁川署司法係で取調へ中附近に住む精神病者□某が怪しいとにらみ十一日引致取調べたところ眞犯人であることを自供した、なほもへとのぼる放火に魅せられて放火したもので、このほか一夜のうちに隣家三軒にも放火したが大事に至らず、厄介な放火狂ぶりをなんなく逮捕して司法係はホッとしてゐる

忠北の河川改修

五年計畫で廿ケ所實施

【淸州】忠北道當局では本府の方針に則り十二年度から五ケ年計畫で道内中小河川中、急を要する二十河を改修することになつた、總工事費はまだ詳かにし難いが相當額の勞銀が撒布される筈で地方振興に拍車をかけるものと期待されてゐる

平南道廳舍の改築

總工費卅六萬圓で年度明け早々起工 さて場所は何れに決る？

【平壤】懸案の平南道廳舍改築は明十二年度から二ヶ年繼續事業として國庫補助廿六萬圓に道費支出十萬圓を併せ總工費三十六萬圓をもつて明年度早々工事に着手することゝなつた、改築敷地については現在の敷地を擴張改築する外なほ二案をもつてゐるが未だ確定してはゐない

報恩の火事二件

【永同】三日午前十一時頃報恩郡報恩面新舎里李某方から發火一棟を全燒、原因は子供の弄火らしく更に七日午後七時同面長新里金某方から發火、一棟を半燒したが原因は灰落場からであつた

體育第一主義で 健康增進に力瘤

仁川府當局の新方針として 各學校に呼びかく

【仁川】體康のバロメーターである徴兵檢査に從來等閑視してゐたが、中等學校入學に際し體格が重要視され、かつ壯丁の體格低下が叫ばれてゐる折柄この方面に一層力瘤をいれることになり、十二年度から府學務係は府内各學校に呼びかけ體格檢査期である九、十の二ケ月の體重をはじめ體格檢査を嚴重にし、また每月一回體重、身長の檢査、亡國病といはれる肺病の早期診斷等を實施させ、昨年調査の結果發見された寄生虫保持兒童は普通學校八十パーセント、小學校五十パーセントの驚くべき數字に上つてゐるのでこれも遠慮して驅蟲の勵行をたすけるため毎月寄生虫の檢査を行ふ外、本府がさきに提唱した步行遠足、遠足回數をふやし、距離を從來の一倍乃至二倍とするいはゆる鍛練主義の向上をはかり、各學校に之が施設の完備を慫慂することになつた

臨津江架橋 測量を開始

【汶山】京義國道を横切る臨津江にはこれまで人道橋がなく渡船によつてゐたので勘からず不便を感じてゐたがいよ〳〵待望の架橋が實現することになり去る五日から約三ヶ月の豫定で測量を開始した

警察部署聯合點檢

【淸州】酷寒零下十度といふ本冬の最低記録を示した十一日午前十時半から忠北警察部では淸州署構内で從來、例のない部署聯合點檢を實施、安田警察部長、山寺警務課長、境保安課長並に宇田署長以下總勢六十名で國境で戰えた安田警察部長は新春初頭大いに部下の士氣を鼓舞した

年經し哀しさよ

三朝鮮八景の一統軍亭三 危險が增して保存會生る

【新義州】朝鮮八景の一たる義州統軍亭の建物も三百年の歴史に古色蒼然となり最近建物の一部が腐朽し崩落もなどあり今の中に保存方法を講じないと取りかへしのつかない破損の運命を招くので義州郡では統軍亭保勝會を新設することになり郡當局では來る十五、六の兩日に亘つて各面長を招集して具體的方法を考究することになつた（寫眞は危險を傳へられる同亭）

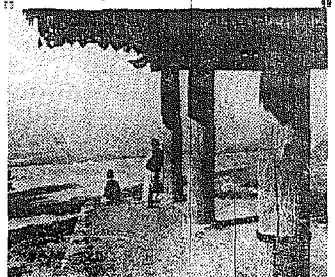

慶北の緬羊 初の輿入れ

先づ農試で飼育し それぐ郡へ配布

【大邱】緬羊の慶北への嫁入り壯圖のため一切の調度を揃へ湖府に向つた道當局係員、八木の兩技手は六日午後六時二十九分、緬羊十二頭、アンゴラ兎二十頭を引き連れ無事大邱驛に着いた、彼女等は十二年度の初期飼育計畫によつて一應農事試驗場で飼育し、それぞれ各郡に配布されるが、將來十ケ年に於て一萬頭を目標とした郡緬羊は、この度慶北入りをした緬羊は、南鮮の北羊飼養の見込みとして重要なポイントを示したもので愈々慶北が羊毛國策に順應する計畫實施に入つたわけだ

更生部落幹部講習會

【永登浦】始興郡では年頭に當り本年度施更生部落指導に萬遺憾なきを期すべく更生部落の幹部、村振興會幹部、中堅靑年部落指導者等を選拔して十一、十二日の兩日西二面事務所で更生部落幹部講習會を開催、第一日は午前十時から龍川郡守の精神作興詔書奉讀並に訓示についで更生計畫要旨（鄭日内務主任）現況調査及更生計畫樹立方法（佐伯道産業主事）の講義があつて座談會を催し、第二日目は佐伯主事の更生部落の現況調査及び更生計畫樹立方法の講習と更生計畫樹立の實習があつて意義ある講習會を閉ぢた

中鮮に覇を競ふ「スケート大會」

來る廿四日丁峯リンクに 本社淸州支局主催で開く

【淸州】本格的寒波の到來で忠北線丁峯驛前リンクも完全に凍結したのでスケーターは大喜びであるが本社淸州支局では來る二十四日午前十時から同リンクで忠淸北道體育協會、朝鮮運送株式會社淸州出張所、區島屋運動具店後援の下に第三回中鮮スケート大會を開催することに決定した、同大會は中鮮唯一の冬季の催しで毎年各地から精鋭が馳せ參じ大盛況を呈してきたが今年も各地から奮つて參加せられんことを希望する。出場希望者は來る二十一日まで淸州邑本町一丁目本社支局、淸州、丁峯驛前或は區島屋運動具店まで會費一人五十錢（學生半額）を添へ申込まれたい、なほ參加者には忠北鐵道局で忠北線に限り丁峯驛往復を大割引することになつたので申込み次第割引證を交附する、種目は一萬米五千米一千米四百米二百米百米八百米リレーで申込みの際種目を附記されたい

忠北の耕地

地主千餘人

【淸州】忠北の重要資源をなす耕地は一千百八十一人の地主に掌握されてゐるがその内道内居住者は八百五十九人で道外居住者は三百二十二人を算してゐる　これを千町歩以上所有地主別に示すと百町歩以上が道内二十六人、道外二十二人で計四十八人、五十町歩から百町歩までが道内四十五人、道外二十三人で計六十八人、三十町歩から五十町歩までが道内九十九人、道外五十三人で計百五十二人、二十町歩から三十町歩までが道内百七十五人、道外五十六人で計二百三十一人、十町歩から十五町歩までが道内三百六十三人道外百五人で計四百六十八人となつてゐる

咸中の入學率 四人に一人？

新樣式の入試は 親御の懷に響く

【咸興】教育施設の對策の缺しい朝鮮法度に受驗生を持つ親達はすつかり度想の形であるが既に一ケ月に迫つた入學試驗を控へて、咸興中學の志願者豫想は……？　新設の昨年さへ内地人百十名、朝鮮人三十餘名の志願者だつたから今年は内鮮人を通じて二百名は間違あるまい、結局元山中學と殆んど同數の志願者となり元中は二人に一人、咸中は四人に一人の合格率ではあるまいか……今年はこの程度であらうが來年は興南面塲小學校も新卒業生を出すからいよ〳〵入學難だ結局來年度即ち十三年度から二學級編成に改めて貰はねば無理だらう……これは山野井咸中校長の見るところである、入學試驗は三月十二日から開始されるが『筆記試驗』や口答試驗を要當開係に拔ふ新樣式では入學試驗期日も隨分延長されねば濟まぬ　從來は普通三日間で終つたが新樣式では志願者數によつて長短が分れる、志願者の五六百名もある學校は一週間位要するのであるまいか、かうなると地元受驗者は別として地方から受驗するものは本人、附添の滯在費が嵩から……とは升谷咸學務の談である

遠南面長更迭

【永同】遠南面長朴興來氏は四日附勇退し後任は同郡農會副會長記氏に決定し同日辭令があつた

シネマと演劇

瓢館　【仁川】十三、十四兩日限り▲P・C・L超特作オールトーキー喜劇『かつぼれ人生』永田キング主演、神田千鶴子、ミス・エロ子、三條正子、ラツキーセブン、リキー宮川、林寛、藤原鎌足外共演▲新興キネマ超特作サウンド版土屋正院猪鹿鶴第一回作品『黎明の血陣』尾上榮五郎、千代田勝太郎、白石明子共演▲新興キネマ超特作オールトーキー『ヤキモチ合戰』淸水將夫、姫宮接子、眞山くみ子共演

愛館　【仁川】十二日より三日間毎日晝夜二回▲ユナイト社超特作レヴュウ喜劇全發聲日本版『メイオマン・タウロウ』監督『富り屋』エディ・カンター主演▲日活大作オールトーキー喜劇映畫『東京、大阪特ダネ往來』原井貢、市川春代、逸初夢子その他オールスターキャスト▲日活京都特作ウエスタン式オールトーキー時代劇『劒太郎月の唄』尾上菊太郎、深水藤子主演（特別席五十錢、普通席三十錢、學生席二十錢）

演藝館　【永登浦】十三日から三日間朝鮮劇界名星文秀瓏一座の劇と舞踊公演、オーケーレコード・ジャズバンド演奏

血液循環を良くし 汚血を除きて強軀になる研究

病弱・貧血・冷え症の人がこれで甦る

輸血にも使ふ 植物成分の話

輸血が盛んに行はれるやうになつてから、このために、どれだけ瀕死の病人や重病者が救はれてゐるかわからない。

××とこ××ろが、これほど有難い文字どほり起死回生の輸血法ではあるが、何分にも、現在生ますゐる人間の血液から頂戴するのだから、輸血を要する者の陰に、血液を提供して呉れる者がゐなかつたり、また、ゐたとしても血液型が違ふといふ理由で、輸血を行ひ得ず、助かるべき一命も助かり得なかつた例もある

もし、人間の血液に代るもので、しかも輸血と同じ効果をあげる何かがあるとしたら、これこそ人類の非常な福音といふことができるが、近頃外國では、植物の成分（葉綠素）を輸血の代りに用ひて大成功したと報告せられてゐる。

××これ××は葉綠素と血液が化學的に同じ性質を有してゐることから考へついたのであるが、しかし茲では、どういふやうに此の兩者が類似してゐるかといふやうな學術的な問題は論ぜぬこととして、ともかく、葉綠素が輸血と同じ効果を擧げたばかりでなく、結核性の貧血や、消化器性の貧血にもめづらしいきゝめを示し、さらに不治といはれる癩病にさへも非常な好成績を現したことを記して置くにとゞめやう。

××筆者××は茲で、最近とても評判がよく、特に醫師諸家の間に讚辭が多い植物ホルモン劑ネオネオギーの効果に就て讀者に聽いて頂きたい。

ネオネオギーを服用すると、メキメキ貧血が回復する、やせた人が肥りだし、顏にいろ〳〵な艶が現れ、蒼白な顏に紅味が現れ、食欲が增し、動悸、息切れ、頭重頭痛、四肢の冷えが治る。しかも反應が遲く結核や、消化器の疾患に實によいかうした効果が、何故に植物ホルモンに在るのであらう。今までの强壯劑や強壯劑などは勿論、結核治療劑や胃腸藥等の專門藥よりも遙かに効果を期待できるのは、いつたい、どういふわけであらう。と疑問するあつたのであるが、筆者は此の疑問を解くためにも、前記の輸血の話を提出したのである。

××とい××ふのは、起死回生的な人間の血液の代りをする葉綠素が生成するには植物ホルモンなる物質が重大なる役目を演じてゐるのであつて、葉綠素と植物ホルモンは切つて切れぬ密接な關係にある。

ネオネオギーなる藥物は、この植物ホルモンに更にヴイタミンのABCDE及び酵素ヘーフエを配してある。だから、ネオネオギーを服用すれば、胃腸の疾患や神經が治り、胃の吸收力がグツとついてくると同時に、この藥自體の中に含まれてゐる葉綠素が生まれてゐるから血液が增し、血行も旺んになり元氣へるほど丈夫になるわけである

××貧血××後の衰弱、胃腸病、腎臟病、神經衰弱、婦人病、そのほか血液循環の惡い爲に起る冷え込みも、ネオネオギーの服用されたいことで、一日も早く植物ホルモン劑ネオネオギーの服用を勸めする。

△購入の注意▽

この稀らしい作用を持つネオネオギーの價格は三百六十錠入約一月分一圓五十錢、德用が三圓、九圓で全國の藥店にあるが、近時同一名稱の巧妙な模倣品もある故購入の際は注意ありたし。

直接送藥希望の方はハガキで御製元たる東京市小石川區關口大瀧一一六日本微生物研究所へ申込めば送料不要代金引換で嚴重荷造りして急送する。但し海外植民地は振替東京五六八一三番へ拂込の事（KN3D—190）

植物ホルモン活用 ネオネオギー

愛用謝恩 壽翁富久紗贈呈

ネオネオギー・コドモネオギー壹瓶毎に一枚宛添付

全國藥店で一齊に贈呈（卅萬名限）

創立以來三十餘年の間、弊所が日本微生物研究所は、新學說の研究と新製品の完成により、治療界の進歩と一般健康增進とを念願とし專念努力して參りましたが、幸に絕對の自信を以て發表せる植物ホルモン劑ネオネオギーは、幸ひ私共の誠意と本品の眞價を汎く認められるに至り、念願の一端を果し得たことは誠に欣快に堪へないところであります。茲に發表後滿三ヶ年を迎ふるに當り、愛用者各位の御支援に些か謝意を表する意味に於きまして、弊舘の謹製『壽翁富久紗』を贈呈申上る次第であります。

日本微生物研究所敬白

朝鮮郵船出帆 ＜ハ船客扱＞

○北鮮新潟直航　長白山丸（東屯三、五三八噸）（定期特等四名並等廿一名）
[illegible]

朝鮮郵船株式會社
京城府南大門通り五ノ一　代表電話（2）本局四一九五番
京城代理店　朝鮮運送會社
仁川出張所　仁川府港町
釜山支店　釜山大倉町　代表電話長三四一番
元山支店　元山海岸通　代表電話長一三四番

大阪商船出帆
[illegible]
株式會社　大阪商船株式會社仁川代理店　慶田組
電話　四一一番（出帆）、三二二一番（入荷）、二七〇八番（貨物）、二七〇一番（代理店）

武田發賣品

胃酸過多

胃潰瘍・胃痛・宿酔に

効能

胃酸過多	胃潰瘍	胃痛	胃カタル	溜飲	噯氣	便秘	宿酔	船暈	車暈

胃酸過多症とは

食後、胃に壓迫感があり、二三時間經つと、きまつて胃痛を伴ひ、噯氣が出て酸つぱい生水が口をつく等の症狀を訴へたら、先づ胃酸過多症に陷つたものとみねばなりません。

その原因は……神經質や精神の過勞興奮、心痛などの中樞性刺戟によることがあり、又刺戟性、不消化性食物、咀嚼不充分、過度の飲酒、喫煙等の末梢性刺戟によることもあります。

之等の症狀は……胃腺の胃液分泌が亢進して、食物の消化に必要以上の胃酸が分泌され、それが胃の粘膜を刺戟して苦痛を惹起すものですが、單に一時の症狀として治療を忽せにしてゐると、過剩の酸が絶えず胃粘膜を刺戟する結果、胃壁はひどく荒され、遂には糜爛を來して胃潰瘍となることがあり、治り難くなるものです。

制酸と鎮痛

胃酸の調整と胃壁の保護

① **ノルモザン錠**は珪酸**アルミニウム**を主成分とし、先づ胃粘膜を全面的に被覆防護して患部又は潰瘍面に及ぼす胃液の刺戟を防ぎます。

② 次に**ノルモザン錠**は胃中で徐々に分解して珪酸と塩化アルミニウムとなり珪酸は過剩の胃酸を吸收して酸度を低下せしめ、一方塩化**アルミニウム**は胃腺を適度に收斂して胃液の分泌を制限し、疼痛を緩解します。

③ **ロートエキス**を配してありますから、胃粘膜過敏による疼痛を一層緩和しその効果を増强せしめます。

如上の諸作用は相俟つて胃液の分泌を抑制し、過剩胃酸の生成を阻止しますから患部に及ぼす胃酸の刺戟を防ぎ、潰瘍面の治癒を促進します。

ノルモザン錠

【藥價】
三回分 携帯用容器入 (二〇錢) 三日分 (五〇錢)
一週間分 (一圓) 十六日分 (二圓)
一ヶ月分 (三圓五〇) 二ヶ月分 (五圓)

發賣元 株式會社 武田長兵衛商店
大阪市東區道修町

關東代理店 株式會社 小西新兵衛商店
東京市日本橋區本町

36—2003 (O)

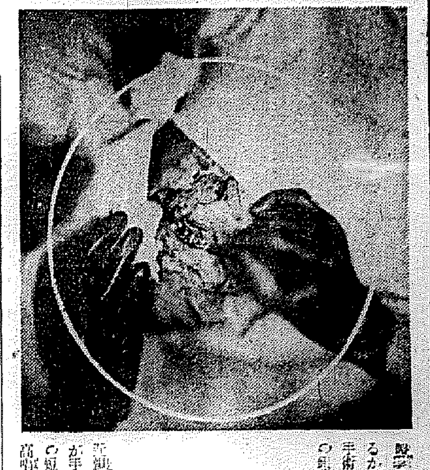

テレビジョンを外科手術に應用

醫學獨逸の〃投影裝置〃に目をつけた城大小川外科

醫學の進歩は日一日と飛躍してゐるが最近獨逸でテレビイジョンが手術に應用され手術の光景が廣範圍の患者に映寫されて心配して待つ研究者や學生の實習に供してゐるが手術の機械化によつて手術時間の短縮、それに伴ふ經過の良好を高唱してゐる京城帝大小川外科ではこの投影裝置に目をつけこれが設置を要望し小川教授が先頭に立つてその資金募集に大童になつてゐる、この裝置をはじめ小川外科で要望してゐる新外科用機械が完備した時には半島外科界に一大エポックを劃すべく各方面から注目されてゐる（寫眞は投影裝置）

黄金の雨を前に 勞働者は大拂底

臨時地方課長會議を開き 萬事OKの對策評定

來る二月十五日

昭和十二年度豫算の姻け北鮮開拓、京釜中央線敷設、砂防工事、國際道路改修等の大工事は解氷期をまち一齊に開始される、本府內務局の調べによると十二年度の全鮮の總工事費は少くとも一億五千萬圓で、これら工事に要する勞働者は一日平均三十五萬人と見られてゐる、しかるに新規事業の[illegible]に伴ひ十二年度の工事ブームを[illegible]動力ともなるべき膨大な工事景氣が目前に押かけてゐるにも拘らず勞働者が約十萬人不足してゐる現況に鑑み、本府內務局では十一、二の兩日本府に開かれた各道內務部長會議に右問題に關する對策を提出、種々協議の結果、各道で道內の工事量と勞働者の需給關係に對する詳細な調査を來る一月廿日までに本府に報告、本府內務局では只要な各道の調査を骨子として、さらに來る二月十五日頃本府に各道地方課長を招集し『本年度總工事費一億五千萬圓の撒布と各道勞働者の總動員』を主題とする臨時地方課長會議を開催、勞働者の需給に關する調節を重點に對策を協議し、工事を通じて朝鮮經濟を[illegible]てる模様である、ともあれ！勞働者の充分好く振り上げた鶴嘴から總工費一億五千萬圓が全鮮に飛び散つて、好景氣の水先案內となるであらう

夢物語 愈よ實現

寶の島江華島へ 虹のかけ橋

金浦から海越えて四百米 工費百萬圓の見込

京畿道の寶島江華島へ波路を越えて虹の架け橋が計畫したのはもう數年前のこと、十萬の島民は今か今かと頸のやうに首を長くしてゐるが、京畿道土木課では既に對岸調査を終へたので愈よ本腰を入れることになり、種々の準備を進めてゐる、この夢のやうな架橋は金浦から間島へ延びるもので距離には半秋同じ京畿道の手で八十餘萬圓を投じて竣工した南漢一の長橋〃廣津橋〃の三分の一約四百米であるが潮流が激しく、干滿の差が甚だしいので〃廣津橋〃以上の難工事で日本架橋技術の粹を集めた特殊技術を施し工費は少くとも百萬圓はかゝるだらうと見られてゐる

江華島は高麗時代に一時國城から都を遷されたこともある由緒ある島、最近は漁業振興の意氣も強く、農產物では[illegible]以內でも大きな役割を演じてゐるが冬季は汽船も全く杜絶し中心の島民は全く外部との交涉を斷たれこれがため屢々悲慘事が繰り返されてゐる

この架橋計畫が今まで實現しなかつたのは頻繁な京畿道知事の更迭と道費の問題であつたが、京畿道土木課では廣津橋架橋の重荷を卸し、中小河川改修費八百萬圓の中六割五分といふ莫大な國庫補助を得てゐるので、島民もこの機を逸せず大々的宣傳運動に乘り出すことになつた、實現の曉は京城から遊覽地への通路が拓ける上に日本[illegible]の名所が一つ殖えるわけである

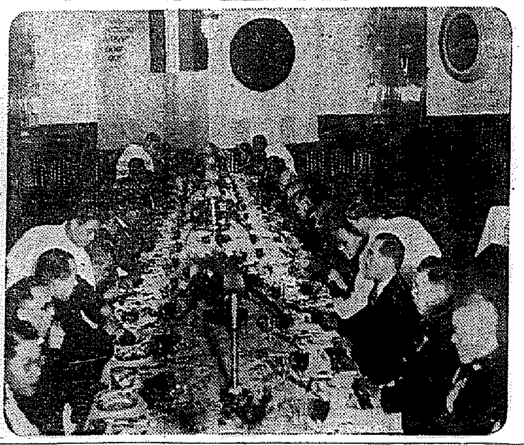

李交通相歡迎晩餐會 吉田鐵道局長は入城中の李滿洲國交通部大臣一行を招き十三日午後六時から朝鮮ホテルで歡迎晩餐會を開いた（寫眞は和やかな晩餐會）

東亞殖產事件 益々擴大す

更に四名留置さる

【東京電話】警視廳では東亞殖產株式會社重役の背任事件の搜査を續行してをるが續々新事實が現れ事件は益々擴大しつゝあるので十三日早朝中野區大和町一六三藤七(?)を始め元東株取引員で現物商杉山正道(?)、議生命[illegible]武部末三、元山正之支配人田中良の四名を召喚留置した、事件の內容は目下追求中の東亞殖產元取締役吉岡氏の背任背助の共犯嫌疑で小西は失敗株四萬二千四百株につき昭和五年頃市價八圓のものを三圓二十錢程度で買收した嫌疑、杉山は昭和八年十一月東株一般取引員として營業中支配人田中等と共謀の上東亞殖產の杉山所有の同社株一萬七千八百株に對し一株につき三圓五十錢拂込みの虛僞の記入をなし一般市場に賣却處分した點が遂に共犯嫌疑となつたものである

四氏の勳章 佩用禁止公示

【東京電話】鐵道疑獄、五私鐵で二年の刑を受けた小川平吉氏は昨年九月十九日勳三等および各種功勞章を褫奪され市會疑獄元東京市高級助役白上祐吉氏も昨年八月勳三等を、更に選擧違反で失格した元代議士中野寅吉氏は勳四等、丸山浪彌氏は勳六等を褫奪され佩用を禁止された旨十三日官報で公示された

時價數十萬圓の古書を續る怪事件

下關署からの手配により 釜山の海產物商檢擧さる

【釜山電話】十三日午後一時すぎ釜山水上署の大貝刑事部長は吉田司法主任の指揮で下關署からの手配により府內草梁町六二八海產物商金[illegible]を檢擧し目下同署で取調べ中であるが同人は大分縣中津市に居住する元愛媛縣警察部長中里丈太郎氏から讓られたと稱し時價十五萬圓に相當する渡邊華山筆紙本の『達磨』同じく椿椿山と渡邊華山合作の絹本『富士山』と『松上の鷹』岸駒の『虎』絹本、大西圭齋筆の紙本『孔雀』の大幅を所持しこれを[illegible]方のオンドルに隱匿してゐたものであるが同人をめぐつて複雜なる詐欺事件が潜んでゐるらしく水上署では一應取調べの上下關署へ押送する筈であるが前記名品は一昨年から昨年の夏にかけて內地各地で々として盜難のあつた贓品の一部ではないかと見られてゐる連累者も多數あるらしく取調べの進展に伴ひ事件は擴大する模樣である

新興・京春鐵道 市內乘入れを策す

『京城驛』は龍頭里に設ける 鐵道局大面喰らひ

淸涼里を中心にして進出する中央線と京春鐵道兩線は京城の東部發展を節る二つの大きな力で淸涼里一帶に亘る異常な躍進ぶりは大京城の建設に拍車をかけてゐるが、最初の計畫で鐵道局の淸涼里驛に乘入れる筈であつた京春鐵道は最近突如豫定を變更して市內中央部へ乘入れを策し、極秘裡に淸涼里から一氣に祭基里を經て[illegible]野を延長、淸涼里と東大門の中間の京城府內

龍頭里 に京城驛を設置する事に決定し、目下地價の騰貴を恐れ異つた數線の豫測を設けて測量を進めてゐる、これが爲鐵道局では最初城壁在の淸涼里驛を擴張しその場合中央線の市內縱斷は都市計畫の上から及び地質と地價の恐れがないなど京春鐵道の乘入れに備へる設計を進めてゐたが、京春側の豫定變更から假にこれを市中央線の終端驛を主とした構想計畫に硬へ同時に將來中央線が市內を縱斷して京城驛に乘入れ接續する場合を考慮し

地下鐵 に有利な條件を考慮して、中央線の京城驛接續は地下鐵道によることにして淸涼里驛の新築計畫を進める模樣である

愛國丸 眞二つ

遭難者の話

【小樽電話】積田沖合で坐礁した愛國丸は船體引揚げの見込みたゝず積荷と共に拋棄のやむなきに至つてゐるが行方不明の乘組員二十八名は目下のところ絶望視されてをるもその救助方法については全力を盡してゐる、一等運轉士前田兵太郎氏以下生存者七名は市內千葉旅館で手當を受けてゐるが、何れも元氣で遭難當時の模樣を交々語る

十二日午前十一時石炭を滿載して小樽を出港したが途中吹雪に遭ひ難航を續けた、午後六時頃船底に異常な響きが起り休憩中の船員も勤務中の船員もその瞬間投げ出された『坐礁だ』と云ふ叫び聲に甲板勤務外の船員一同が狼狽て、階段を上るさまや急を告げる鐘の音等で船內は地獄繪卷を展げたやうであつた船體は二つに割れメリ〳〵と音を立てゝゐたが、五分十分の後船首は大音響を發して眞二つとなり船首は逆立ちとなつた、この瞬間に我々數名の者は〃あつ〃といふ間もなく海中に放り出されたのです

京城日報 吉界發声ニュース

新春初閣議や エルマン來朝など

けふから明治座上映 〃昭和十二年第三報內容〃

◇トピック、セクション（1）大谷法主、法城へ還る（2）エルマン氏來る（3）相撲春場所新番附發表語り（4）三七年の女性
◇第七十議會再開を控へ初の閣議
◇齋藤總督使更迭
◇全日本籠球選手權大會女子部
◇砂漠の路（アフリカ・リビア）

ラヂオを通じて 內鮮人を教化

講師の顏觸れ決る

本府では社會教育課の新設を契機に教化事務の陣容を充實整備し、その施設事業の上にも着々清新味を加へつゝあつたが昭和十二年に於て半島の內鮮人各層に亘り先づラヂオを通じての教化を行ふべく放送局とタイアップして第一部、第二部を通じ週間して修養、婦人、常識の三講座を設け教化師を招くことになつた、この計畫に關し十三日朝鮮ホテルで本府、放送局及び講師の打合會を開き懇談したが、放送は本月廿日から每週開設することとなつた、なほ講師は

◇第一部 放送修養▲（心田開發講話）華山妙心寺、三井YMCA會長、大浦心の友社長、吉田神宮、京都神宮文寺、藤塚城大、秋月日本高僧、赤松城大、院島日本メソヂスト、白井城大▲（婦人講座）大島第一高女、高木女高普、倉橋城大、高橋女師、上田師範附屬、歌川女師、天吹醫專女、增井女普、古谷第二高女▲（常識講座）稻葉朝鮮史編修、高橋城大、小田中試、油井農林技師、秋葉城大、齋藤專賣、重村科學館、瀧谷醉眼、志賀鑛山技師その他第二部は第二放送により修養、婦人、常識の三講座を設け各方面の權威を網羅してゐる

めつきり殖えた 運ちゃん志願者

當局でも大乘り氣

最近半島のスピードに乘つて發達のエンヂン熱は素晴らしいものがあるが、特に大都市京城を中心とした京畿道保安課で受附けた自動車運轉手受驗者の數は昭和十一年一月から十二月までに延人數一萬を超え、一日平均五十人のエンヂニヤー志願者が殺到した 國々運ちやんを夢みる者を筆頭に大學卒業のインテリあり、助手上りあり、會社官廳の小サラリーマンから急角度に轉向するもの、中には海のない港京城の市街に泳ぎ出て快速ハンドル戰線に飛込む若き女性もあつたその他エンヂンスポーツの魅力にひきつけられ自家用運轉許受驗者も相當あつたが、京畿道當局では內地諸都市に比して決して劣らぬ進歩した試驗ルートで、嚴選に嚴選を重ね約一割二千人に免許證を下附した、その結果エンヂン探究熱は理論に、實地に非常にたかまり大いに自信を得たので、今年からは同樣試驗で全鮮から一人でも多くのエンヂニヤーを世に送るため試驗程度を低下しない程度に受驗難を緩和することになり、種々具體案を考究中であるが、エンヂン熱に更に拍車をかけるものとして非常な期待がかけられてゐる

朝鮮の『入江たか子』

『旅路』のセット撮影に 文藝峰らのスター一群入京

『內鮮融和』を文字通り映畫の上で實現しようと、新興キネマの鈴木重吉監督が嘗て同氏の助手であつた李圭煥氏と協同して朝鮮の入江たか子と云はれる文藝峰以下朝鮮人スターのみを使用して製作中であつた內鮮協同映畫『旅路』は京畿各地のロケを終へたのでいよ〳〵大泉撮影所でセット撮影を行ふことゝなり一行十五名はこの程入京、鈴木監督外新興の綺麗どころが驛頭に多數出迎へ、なごやかな風景を現出した（寫眞は一行）

捕物日記

老婆殺しと搜査陣 悲壯の一語に盡く

◇……片岡東大門署長は德興洞の老婆殺し事件に任したが新春早々老婆殺し事件にブツ突かり未だ管內の事情を知らぬ折柄とて、その苦心は傍の見る目も氣の毒なほどで連日連夜搜査本部に詰め部下の督勵を激勵すると共に自ら平林主任と共に容疑者の取調べを行ふなど悲壯なものがあつた

◇……一方平林主任はまた、直接の責任者たる司法主任としての初試練だけにどんな事があつても主犯人を檢擧する、そして居住民に安心を與へねばと事件發生の六日夜以來歸宅もせず刻々報告される搜査資料を前に一喜一憂の有樣は誰らぬ脅威の言葉となつて部下を緊張せしめ、折しも令息の病氣で鍼動中の鍾路刑事部長が事件の重大性に顧たゝまらず、生死の境にある愛兒の病床を捨てゝかけつけるや平林主任は『君大丈夫だよ』と涙つて子供をみてやれ』と論しながら口に迫り返す態度情景には警察も皆泣いてゐた

◇……尙任定鑑座に六名の刑事中その中心たる鍾路部長を淵と共に歸宅せしめた六刑事隊は杉容德部長が主任となり電話一本かゝつてない刑事部屋を舞臺に何これしきの事件、いかに少人數なりといへども結束如何によつては多數を凌ぐと事件以來七日間を通して眠つた時間はたつた六時間餘、この涙ぐましい努力がひいて怪奇な謎の扉を開く鍵となつたものである

現場再檢證 刑事課長一行

十三日午後四時野村刑事課長および近藤檢事は東大門署に出張、署長以下刑事係と共に西大門老婆殺しの現場を再檢證して引揚げた

早大對全朝 鮮氷上競技

夕刊後の記錄

◇五百米（セパレート）1李聖德（早）2南洞（朝）四八秒八 3中村（早）四九秒八 4李仁源（朝）5尹明洙（朝）6金永河【得點】朝六、早十五
◇一萬米（オープン）1李仁源（朝）廿一分四一秒九 2李聖德（早）廿一分四十二秒 3金丞爾（朝）4南洞（早）5尹明洙（朝）6大田（敗）【得點】朝十二、早九
◇千六百米リレー（オープン）1早大（中村、鵜口、南洞、李聖德）二分卅四秒四 2朝鮮（鄭庚濱、金丞爾、李仁源、尹明洙）二分卅四秒九【得點】朝1早3
◇アイスホッケー
早大 6（2—1 2—0 2—1）2 鐵道
午後二時卅分開始、主審佐伯氏 副審荻氏
鐵道 澤 植 置島 平本 口 ／ 深 沼 日中 大橋 川
早大 堀田 福本 田島 本田 澤田 ／ 西畠 安森 七吉 鈴木 中野

かくして早大對全朝鮮スピード競技は總得點四十六・五對四十一・五で早大勝つ

早大軍退城

一行は十三日午後七時四十五分京城驛發列車で安東へ向つた

急行話題

☆……半島ラグビー界の人氣者、明大出の知葉君は鐵道局チームの監督として內地滿洲遠征等では自ら陣頭に立つて華々しい勝鬨をあげてゐる
☆……一方、鐵務車掌として國際列車に乘込みユーモアたつぷりなサービスぶりでこれ又人氣を集めてゐるが
☆……去る十日の事、列車から京城驛に下車したトタンにスリの現行犯を發見、大將は本町署員に引渡し手づるクル、京城驛を根城としたスリ團一味檢擧の殊動を立てた
☆……當時の奮闘を物語る右手の負傷を大切さうにかゝへながら『ラグビーをやつてることを思へば、スリを捕へるなんてお茶の子ですよ』と偉い鼻息だ
☆……【珍名辭典】函館市新川町吉川三斗九升五合、之を四斗に五合足らぬのでシトナイと讀む

三百持逃げ

十二日京城鐘路洞一〇四金竹鎬さんの雇人金容浩は石炭資金五百圓の中三百圓を橫領して姿を晦ました、各署で搜査中

けふの天氣 晴曇り

富士生命 不二たから養老を 老養を 保險金祝金付 新種保險

岡田乾電池 岡田電氣商會 東京南品川三丁目 電話高輪(44)0285・1040番 0021番 東京東品川五丁目 電話高輪(44)1080番 滿洲配給所 奉天浪速通り 電話奉天6667番

込杏 せきにコデチン 日本警務學會

金儲ノ親玉 優秀冷凍機 アイスケーキ製造用 久間商會冷凍機部 京城府北米倉町二ノ四〇

金儲ノ王一夏ノ利益五千圓 高級アイスケーキ機械 冷凍機。特價販賣。豫約開始 代理店。外交員募集。 朝鮮冷凍工業所 釜山富平町一丁目

機械技師壹名募集 ディーゼル機關据付及運轉ニ經驗ト自信ヲ有スル者据付後同發電所主任ニ推薦ス月給百貳拾圓以上支給希望ノ方ハ左記ニ履歴書送ラレ度シ 京城府新堂町三五三 月井工業所

受驗生募集 英數學館 科目・英、數、國、漢、物理、化學、歷史

誘砲は横濱の 金丸に限る 金丸銃砲店

頭痛にノーシン

醫學博士小村榮三 內科小兒科 コムラ病院

株式名義書換停止公告 東洋拓殖株式會社

京城府內 司法書士會

陰城 陰城警察署職員一同

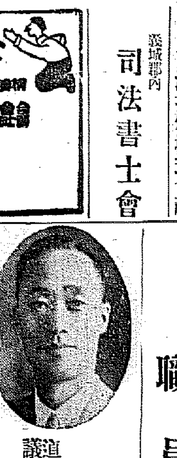

忠南唐津郡新平面草谷里 道會議員 李龍淳

公示催告 京城地方法院 昭和十二年一月十二日

淋疾 徽毒 塩井醫院

京日案內 恩給 求む 看護 電話 特別案內 年金 特別立替

花に濃淡あり 〔84〕

片岡鐵兵作　一木弴畫

相寄る（二）

「あたし、あなたにお願ひがあるのよ」

注射が利いたか、晶枝はすこし元氣になつたらしく、さういふ言葉にも落着いた響きがあつた。

「どんなお願ひでも、聞いて上げる」

「今度は、お願ひだから、梶本さんを呼んだりしないで頂戴」

「だつて、あなた」

と麗子は相手の氣持ちが分らずぢつと晶枝の顔を見つめるほかはなかつた。

が、晶枝の顔色からは、何を讀み取ることも出來ない。

「それはねえ――あなたが外で梶本さんと逢つたつて、それは御自由よ。だけど、あたしの病室へは、梶本さんに來て頂きたくないの。お願ひよ、麗子さん」

「分らないわ。あたしをまた怒つてらつしやるんぢやないのか知ら」

晶枝はほのかに笑つて、

「大丈夫よ！もうもうヒステリーには自分ながら懲りてるんですもの」

「なら、梶本さんに知らせたつて好いぢやありませんか」

「理窟はね。だけど、あたしが梶本さんに逢ひたくないのは、理窟だけぢやないの」

「どうも分らない」

交戰になりさうなので、麗子は默つてしまつた。

「それを、あたしに默つて下さる？」

「えゝ默ふわ」

詰問にあつたやうに、麗子は微かに答へるほかはなかつた。

氷が來た。

流場でその氷を碎きながら、麗子は晶枝の氣持ちをいろ／＼と忖度した。

何故、晶枝は愛する男に會ひたくないのだらう。

ふと、晶枝が、梶本さんをあなたに譲る、さういふ意志を表はしたことがあるのを思ひ出した。

麗子は頭を振つた。そんな事を考へ出してはならない！

氷枕と氷嚢を持つて戻ると晶枝は、

「濟みません」

と、しみ／＼云つた。

「一々そんな事をいふのはお止しなさい。永い月日に、うんとお禮をして頂くから」

氷嚢の下からぢつと麗子を見上げながら晶枝はにつこりともせずに云つた、

「氷を買つたりして、お金、まだある？」

「苦勞性ねえ」

と麗子は笑ひ出してしまつた。

「お金のことなんか、病人が心配するもんぢやないわ」

「だつて、無いものは無い――」

「だから――あたし、明日一日、奔走して來る」

「何處へ？」

「心配せずに、あたしに任せておいて下さいよ。今に看護婦さんも來るわ」

「看護婦を！あんた、どうして拂ふつもりなの？」

「だつて、あたしが外で奔走しなくちや、お金も出來ないでせう？外へ出るのには、留守の看護をして呉れる人を頼まなくちや……あたしだつて心配で、十分な活動か出來はしない」

「それはさうだけど――」

しばらく考へてみたが、やがてきつぱり晶枝は云つた、

「あたしたち、最初から無理だつたのよ。あたしは家へ歸る。だから、あなたも、お家へお歸りなさいな。それが一番いいんぢやないか知ら？」

ラヂオ

浪花節（日比谷より）　森の石松代參

玉川勝太郎

清水次郎長の子分で喧嘩早いので有名な森の石松、次郎長の代參として讃岐の金比羅宮に御禮詣りに行つてくれ、それには道中酒を呑むなと誓せられ、酒を呑むなと云ふならいやだと斷るので、次郎長が怒つたが、大政が詫を入れ、兎も角も石松は出發する。道中何事もなく無事代參を濟ませ、歸途大阪から船に乘つた。船中乘合客の雜談に、諸國に親分の數は多いが、清水港の次郎長が一番だ、第一子分に良いのが大勢居ると大政小政等の名が擧げられる。然し最後まで行つても石松の名が出ないので石松は他に良い子分は居ないか酒でも呑んでゆつくり考へてくれと乘り出すと、あとに残るは飛ぶ鳥な話をせうとの答へ。いよいよむかついた石松は「お前方は遠州といふ所を知らねえか」と云ふ一遠州と聞けば、遠州から清水一家を代表する森の石松さん、これは強い人ですよ二と答が飛び出すので すつかり石松は喜んで船に繰返するといふ痛快の一齣。

童話　北の國の旅人

澤　双樹

大概晩かたつたお正月も六日、七日と過ぎる中に何時か翌年の朝鮮名物「寒い」がそろ／＼と來始めました、寒い北風がピュー／＼と吹いて凍つた雨水が凍つたりし出しますね 皆さんこんな小話でお家の窓いおんとんが赤々と燃えるストーブの傍でお話を聽くのが大好きでせう お隣の満洲國はもうトン／＼寒い事でせう、其のお隣のシベリヤは見渡す限りの真白な雪野原と暗い森の繁いてゐるお國です 其のシベリヤで眞夜中の森の中を三頭の馬に引かれた、橇に乘つたお母様と七ツになる坊やの二人連れの旅人がありました 烈しい吹雪です、所がお腹をすかした狼達が馬のなき聲を聞きつけて其の橇をとり圍みました お母様は一頭の馬を放して狼達にやりました、然し狼はいつ迄も追つかけて來るのです、お星様は寒い空に凍ついたやうに光つてをりました

春場所の豫想

生駒翔翔

生駒氏は元報知新聞の記者で相撲通として著名な方です 愈よ明日から春場所が開かれますが、この度は三横綱、三大關といふ偉觀でその熱戰は一層の感興を好角家のために湧すことでせう、早渡しましたところこの場所での優勝候補と目される三羽烏は玉錦、男女の川、双葉山で、これに對して新進の力士がどこまで喰ひ下るか、全く面白い勝負が展開されるでせう 本日はまず優勝候補三羽烏の取口の特徴、長所、短所を述べ、更に新進の力士二三の横顔を描き、時間の許す限りこれらの力士を中心とする好取組數番につき勝負豫想を述べてみたい

けふのプロ

十四日（木）第一放送

午前七時一分（東）基礎佛語講座（二）　丸山順太郎
同七時三〇分（東）朝の修養　人會の敎訓　文學博士　乙竹岩造
同七時五一分（東）ラヂオ體操
同八時一〇分　今日の天氣見込（京城・釜山）
同九時（東）衛生メモ
同九時一〇分　氣象通報（釜山）
同九時一五分　氣象通報（今日の天氣見込・平壤）
同一〇時三〇分（大）家庭講座　食事の作法（二）
正午（東）時報　日用品値段・鮮魚卸値段
午後零時五分（城）チエロ獨奏　チエロ　本管　師光　ピアノ　淺瀬　徹子
一、短かき序曲二、アンダンテとレント三、愛の夢四、宵待草五、ガヴォット
同零時三〇分（東）國民歌謠　伴奏　AKトリオ
一、國旗揭揚の歌　木下　保
二、白すみれ　平井美奈子
同零時四〇分　ニュース
同一時一五分　婦人の時間（朝鮮語・釜山）眼病とヴイタミン　羅元和
同二時（城）常識講座　映畫の力　總督府囑託　津村　勇
同三時四〇分（東）氣象通報
同四時　ニュース（氣象通報・釜山）
同六時（城）童話（京城・釜山）　北の國の旅人　澤　双樹
同六時　箏曲童謠（平壤）
一、雀の子　歌　多田継中　同　山土陽子　同　望月咲子　同　多田瑠美子　同　千賀順子　箏　土屋良子　同　龍崎瑠子　同　多田擁野
二、チョコレート　歌　山土陽子　同　望月咲子　同　千賀順子　同　多田瑠美子　箏　土屋良子　同　龍崎瑠子　同　多田梅野
三、春駒　歌　多田瑠美子　同　千賀順子　同　山田陽子　同　望月咲子　同　龍崎瑠子　三絃　土屋良子　同　多田擁野　尺八　木下　莊鶴
同六時二〇分（東）コドモの新聞　村岡　花子
同六時二五分（東）趣味講座　春場所の豫想　生駒　翔翔
同六時五五分（東）カレントトピックス　大日本相撲協會　呼出　進中
同七時　ニュース・天氣見込・職業紹介
同七時三〇分（東）講演　我國の貿易障礙の現狀　川島信太郎
同八時（東）清元　四季三葉草　清元正太夫　同　清元若榮太夫　同　清元幸壽太夫　三味線　清元正三郎　上調子　清元正太郎
同八時二五分（東）落語　子褒め　金原亭馬生
同八時五〇分（東）浪花節　森の石松代參　日比谷公會堂より中繼　玉川勝太郎
同九時三〇分（東）時報　ニュース・氣象通報・地方へのニュース・翌日の番組
同一〇時　ニュース（朝鮮語・釜山）

第二放送

午後零時五分　時調外　崔　蓮　香
同一時一五分　婦人の時間　羅　元　和
同六時　イソップ物語　崔　鳳　信
同六時三〇分　講演　鄭　圭　煥
同七時三〇分　趣味講演　金　日　坤
同八時　伽倻琴併唱　李　素　香
同八時三〇分　ラヂオドラマ　朝鮮演劇協會
同九時　歌詞　金　花　香

あすの聞き物

十五日（金）

午前七時三〇分（東）朝の修養　加藤虎之助
午後零時三〇分（東）國民歌謠
同四時二〇分（東）春場所大相撲實況「初日」國技館より中繼
同八時　音盤
同八時三〇分（大）端歌　初音
同八時五〇分（東）ラヂオ風景　「南總裁の國策」

朝鮮汽船出帆廣告

一、釜山出帆
發水行（急行）毎日夜八時
馬山行（急行）毎日朝九時半　夜七時半
木浦行　統營經由毎日午後一時
江原道行（急行）隔日午前九時
鬱陵島急行　七月二日十三日十七日廿六日午後九時
一、城津長（三日・十七日）
竹邊行　毎日午後九時
九龍浦行　毎日夜半十二時
一、木浦出帆
濟州島行　寄數日午前七時
釜山行　寄港毎日午後五時
群山行　隔數日午前八時
一、元山出帆
釜山行（急行）隔日夜半十二時　群山通過四時

代理店　野口商會　電話二四番

阿波共同汽船出帆

威海衛、芝罘、大連行　利通丸　一月十二日　正午　仁川港
威海衛、芝罘、大連行　第二共同丸　一月十五日　午前時出港
鎮南浦、大連、天津行　長山丸　一月十六日　午後時入港
▲朝鮮總督府遞信局命令航路　連結汽船
仁川海岸　代理店　ジヤパン・ツーリスト・ビユーロー案内所　京城驛前

性の不滿と

醫學的考察

健康の標準は其の人の健康の尺度を計るバロメーターのやうなものにホルモン劑や精力劑だけでは復味し、老齡期は殆ど年齡と同じ性の衰へを感じる。性慾の問題は其の人の生活に早く年齡が衰退して、性生活から何の興味も感じない人がある。性の衰へは何の興味も感じない人は、一見身體は健康であつても、必ず早晩他人より早く衰へる。是非とも完全な機能を回復せねばならない。

性慾の衰退は、老衰の前兆と認めて、これを恢復させる爲めに研究の結果、當研究所では多年研究の結果、（リバイタル）を創製し、各臓器ホルモン、性腺ホルモン及び新賦活素の配合により、性機能の恢復が何よりも確實である事を實驗的に證明し得る製劑で、强精、補精を兼ね回春の効を得られるもので、性慾減退、早漏、陰萎、神經衰弱、腰痛、不眠、頭痛、疲勞倦怠、肩凝り、精力減退、物忘れ等の症狀が現れたならば、一日も早く「リバイタル」の服用に依つて其の目的を達し、性の不滿を除いて下さい。性力の旺盛、即ち健康を意味するのであります。何卒一日も早く「リバイタル」を御服用になつて早々御健康を御喚ひ申上げます。因に「リバイタル」の詳細は京都市山の内京大藥研會へ申込めば無代で進呈されます

手紙上手は立身出世が早い！

植原文學士發表

でも手紙の交際では敬せられ、反對に手紙が下手では何事でもうまく世渡りが出來るが上手であると人から尊敬され何事も如く思ふ事が充分表現出來ず遂に義理を缺いだり先方の感情を害したりして飛んだ失敗をする事が多い。文學士植原路郎氏の「實用新案手紙大辭典」は實用、交際、商用、ハガキ文、候文と口語文、趣味の手紙其他凡ゆる手紙の書方や常識が酌細に解り如何に手紙下手な人も本書一冊あれば思ふ通りの手紙がスラ／＼書ける眞に理想的の手紙辭典である。同書は四六判クロース金文字裝入總る美本定價一圓の處一千名に限り僅かに一圓送料十五錢と云ふ破天荒の値段で特賣中である。部一

（定價一圓）いろは引新辭典の二冊を特別贈呈として右手紙辭典註文者に限り同封無代進呈さる由、贈呈品だけでも一圓以上の價値あり實に出版界空前の壯擧である。希望者は直に大阪市東淀川區西町、國民書院發賣所宛申込めば代金は着後拂で送料共一圓卅八錢で送本すると

せちがらい世にこれは又一躍成功の快報

算盤一つが唯一の武器

十五版發賣記念の爲め、常用漢和

如何に讀み書きが上手でも珠算が下手では折角の讀み書きも光輝を失ふ、此の珠算が上手な爲め小僧から一躍重要な地位に出世した例は枚擧に遑がない。銀行・會社・商店其他如何なる職業でも珠算が上手な人ほど出世が早い。大阪市東淀川區西町國民書院發賣所から發賣された「新式速成珠算獨習の秘訣」を見るとどんな素人でも一週間位の練習でメキメキ上達するやう苦心研究の結果獨特の考案で、寄算、掛算、割算、乘算法、未知数加算法、開平法、開立法を立法、歩合算、其他珠算全般に渉つて一々挿繪を入れてカユイ所へ手の屆くやうに詳述されてゐる。同書は四六判クロース金文字裝入美本定價一圓五十錢の所大特價で「一圓」で前記國民書院發賣所で一般に頒布して居る。希望者はハガキで申込むと代金は着後拂で高選送料共一圓卅八錢で送本の由。但し目下發賣記念の爲め今回に限り「珠算簿記原理速成法」及び「珠算獨習の秘訣」の註文者に「珠算九九ノ原理」を附録として添付し「練習用算盤」一個を贈呈として同封無代進呈すると

ウエム輕便重油發動機

五―六馬力

低壓噴射原理　燃料費最低　堅牢完全　取扱至極簡單

大前式自動耕耘碎土機

特許局登録濟　耕耘と碎土を一擧にす　小型・輕量・取扱容易　能率一日五反から六反

木炭鋸屑ガス發動機

鋸屑粉炭で石油重油同様の出馬力　國産燃料獎勵　特長始動迅速取扱容易　形式五、八、十二、十五、廿、卅、四十馬力

大阪市西區江戸堀北通四　中央貿易合資會社　電話土佐堀二三六一番

肺患　今年は癒せ

「今年こそは癒せ」私達が新春を迎へるに際し、同患の方々にお年玉として進呈したいこれが第十五回目の新年標語であります年々この語を繰り返し私達の自然療法サナトリアム療法を實驗して參りましたが幸ひに御自覺を得て全國に恢復者を送つた數は四萬に及び第三期の方々も續々と恢復して居られます、今や靈藥や新藥新劑も能力が恐怖してゐられます、今や靈藥や新藥の廣告に混迷の窮地した自然療法が利用され、即ち肺病療養の常識となつた事は、肺病國日本の爲に慶すべき事であります。この新自然療法の詳細小冊子を同患の方々に無代進呈致しますからハガキでお申込下さい

相州・小田原新久海　自然療養社

男性ホルモン　エナルモン

國際的に効力の優秀を承認せられたる

初老・高齢期　疲勞倦怠感　能率並に記憶力の低下　頭痛　食思減退　動脈硬化　精力減退

青・壯年期　男性的特徴を發揮し得ざる性徴不全　生殖器性神經衰弱　性障害　憂鬱症

國際聯盟ホルモン委員パークス博士による「男性ホルモン製劑の効力比較試驗」の結果、エナルモンの効果は著しく強力優秀なることを證明せられたり。

錠劑　二十錠（一圓三〇）　五十錠（二圓八〇）　百錠（五圓）
外に注射液　五管　十管　五十管あり

發賣元　武田長兵衛商店　大阪市東區道修町
關東代理店　小西新兵衛商店　東京市日本橋區本町
製造元　武田研究所

36―1940（O）

たん・せきに　ソレイユ含嗽水

武田發賣品

產婦人科（入院隨意）

醫學博士　橋本吉藏

京城府岡崎町七　電龍山五八〇番

鳩居堂薰香類　文房具、骨董

九霞山房

京城府本町二丁目五四　電話本局四九八〇番

在庫豐富・型錄贈呈

本邦唯一ローラーベアリング附　富士モートル

故障ノ起ラヌ最モ科學的ナルモートル

京城府黃金町一ノ一二八　合名會社　森電機商會　電話本局　二二四八一・五六〇
富士電機製造株式會社

嶋谷汽船出帆

朝鮮總督府命令航路　朝鮮北海道大連線
大連直行（三等七圓）
日本海丸　二月四日
明石丸　一月十一日
天海丸　一月廿一日
×印ハ樺太行
×印ハ日本、北海道、樺太行（各地急行）
仁川出帆代理店　日鮮海運株式會社　電話九〇番
案內所　ジヤパン・ツーリスト・ビユーロー
鎮南浦出帆　代理店　朝鮮海運出張所　電話五三九番
群山出帆　代理店　群山海運會社　電話一四番
木浦出帆　代理店　日鮮海運出張所　電話八四番
釜山出帆　代理店　澤山兄弟商會　電話四〇八番
浦項出帆　代理店　浦項運輸會社　電話一二三番
各驛命令航路　內鮮寄港地、境、宮津、舞鶴、新潟、函館、小樽、敦賀、伏木、大泊
北鮮、北海道　代理店　國際運輸支店
雄基出帆　一月十四日
羅津出帆　一月十四日　代理店　國際運輸支店
清津出帆　一月十五日　代理店　國際運輸支店
城津出帆　一月十六日　代理店　北鮮商船組
西湖津出帆　一月十七日　代理店　富田商會
元山出帆　一月十九日　代理店　朝鮮運送支店
嶋谷汽船株式會社　神戶市神戶區明石町

大阪商船出帆

北鮮門司阪神急行　連絡優秀客船
大阪商船株式會社　京城支店　京城府南大門通三丁目一〇六　電話本局長一〇三〇番
門司經由正午　蓬萊丸　高千穗丸
大連內地直行　日滿連絡毎日發

國際運輸會社

仁川慶田組　釜山商船組

朝鮮郵船定期出帆

東京行　成鏡丸　備船丸

沿岸郵船出帆

近海郵船仁川出帆

釜山出帆

九州郵船出張所

尼崎汽船出帆

九州郵船株式會社出張所　釜山府第一棧橋　電話二四一二番

高杉商店回漕部

仁川府海岸町　合名會社尼崎汽船部代理店　電話一〇三〇番

朝鮮海洋社定期廣告

瑞山行　仙掌行　唐津行　溫陽行　海州行

朝鮮海洋社　仁川府港町一丁目五番地　電話一〇三番